Acerca de este libro

Esta es una copia digital de un libro que, durante generaciones, se ha conservado en las estanterías de una biblioteca, hasta que Google ha decidido escanearlo como parte de un proyecto que pretende que sea posible descubrir en línea libros de todo el mundo.

Ha sobrevivido tantos años como para que los derechos de autor hayan expirado y el libro pase a ser de dominio público. El que un libro sea de dominio público significa que nunca ha estado protegido por derechos de autor, o bien que el período legal de estos derechos ya ha expirado. Es posible que una misma obra sea de dominio público en unos países y, sin embargo, no lo sea en otros. Los libros de dominio público son nuestras puertas hacia el pasado, suponen un patrimonio histórico, cultural y de conocimientos que, a menudo, resulta difícil de descubrir.

Todas las anotaciones, marcas y otras señales en los márgenes que estén presentes en el volumen original aparecerán también en este archivo como testimonio del largo viaje que el libro ha recorrido desde el editor hasta la biblioteca y, finalmente, hasta usted.

Normas de uso

Google se enorgullece de poder colaborar con distintas bibliotecas para digitalizar los materiales de dominio público a fin de hacerlos accesibles a todo el mundo. Los libros de dominio público son patrimonio de todos, nosotros somos sus humildes guardianes. No obstante, se trata de un trabajo caro. Por este motivo, y para poder ofrecer este recurso, hemos tomado medidas para evitar que se produzca un abuso por parte de terceros con fines comerciales, y hemos incluido restricciones técnicas sobre las solicitudes automatizadas.

Asimismo, le pedimos que:

+ *Haga un uso exclusivamente no comercial de estos archivos* Hemos diseñado la Búsqueda de libros de Google para el uso de particulares; como tal, le pedimos que utilice estos archivos con fines personales, y no comerciales.

+ *No envíe solicitudes automatizadas* Por favor, no envíe solicitudes automatizadas de ningún tipo al sistema de Google. Si está llevando a cabo una investigación sobre traducción automática, reconocimiento óptico de caracteres u otros campos para los que resulte útil disfrutar de acceso a una gran cantidad de texto, por favor, envíenos un mensaje. Fomentamos el uso de materiales de dominio público con estos propósitos y seguro que podremos ayudarle.

+ *Conserve la atribución* La filigrana de Google que verá en todos los archivos es fundamental para informar a los usuarios sobre este proyecto y ayudarles a encontrar materiales adicionales en la Búsqueda de libros de Google. Por favor, no la elimine.

+ *Manténgase siempre dentro de la legalidad* Sea cual sea el uso que haga de estos materiales, recuerde que es responsable de asegurarse de que todo lo que hace es legal. No dé por sentado que, por el hecho de que una obra se considere de dominio público para los usuarios de los Estados Unidos, lo será también para los usuarios de otros países. La legislación sobre derechos de autor varía de un país a otro, y no podemos facilitar información sobre si está permitido un uso específico de algún libro. Por favor, no suponga que la aparición de un libro en nuestro programa significa que se puede utilizar de igual manera en todo el mundo. La responsabilidad ante la infracción de los derechos de autor puede ser muy grave.

Acerca de la Búsqueda de libros de Google

El objetivo de Google consiste en organizar información procedente de todo el mundo y hacerla accesible y útil de forma universal. El programa de Búsqueda de libros de Google ayuda a los lectores a descubrir los libros de todo el mundo a la vez que ayuda a autores y editores a llegar a nuevas audiencias. Podrá realizar búsquedas en el texto completo de este libro en la web, en la página `http://books.google.com`

Digitized by Google

Digitized by Google

Digitized by Google

UNIVERSIDAD COMPLUTENSE
5323463 13X

COMPENDIO
DEL AÑO CRISTIANO,
Ó
OCUPACION DIARIA.

AGOSTO.

Digitized by Google

22816276
34169659
Digitized by Google

16744 R 245345
TA 3702

COMPENDIO
DEL AÑO CRISTIANO,
Ú
OCUPACION DIARIA.

Contiene la explicacion del misterio ó la vida del Santo, con su estampa historiada correspondiente á cada dia; reflexiones sobre la Epístola; meditacion de la moral del Evangelio, y otros devotos egercicios.

Escogido y compendiado de las obras del P. Croiset.

SEGUNDA EDICION

POR DON MANUEL IÑIGO VICARIO.

TOMO VIII.

CON LICENCIA EN MADRID:
IMPRENTA DE D. VENTURA CANO.
AÑO DE 1819.

Digitized by Google

Digitized by Google

167444 R 245345

7 F.
3707

COMPENDIO
DEL AÑO CRISTIANO,
Ú
OCUPACION DIARIA.

Contiene la explicacion del misterio ó la vida del Santo, con su estampa historiada correspondiente á cada dia; reflexiones sobre la Epístola; meditacion de la moral del Evangelio, y otros devotos egercicios.

Escogido y compendiado de las obras del P. Croiset.

SEGUNDA EDICION

POR DON MANUEL IÑIGO VICARIO.

TOMO VIII.

CON LICENCIA EN MADRID:
IMPRENTA DE D. VENTURA CANO.
AÑO DE 1819.

BIBLIOTECA

Digitized by Google

A 1 de Agosto.

S. PEDRO AD VINCULA.

Digitized by Google

SAN PEDRO AD VINCULA.

Dia 1 de agosto.

En este dia celebra la santa Iglesia la festividad de las cadenas del glorioso príncipe de los apóstoles san Pedro, no solamente para hacer gracia al Señor por el beneficio que nos hizo en haber librado á nuestro pastor de las manos del rei Herodes Agrippa, y soltádole de las cadenas con que estaba atado al punto que le querian ajusticiar, sino tambien para honrar las mismas cadenas y prisiones que tocaron aquel sagrado cuerpo, y que el Apóstol con tanta gloria sufrió y estimó mas que todos los tesoros del mundo. Sabiendo, pues, toda la Iglesia que el rei Herodes, queriendo dar contento á los judios, despues de haber mandado cortar la cabeza á Santiago el Mayor, Patron y Apóstol de España, habia man-

Digitized by Google

dado prender á san Pedro para ajusticiarle, y viendo á su vicario en este estado, juntóse á hacer oracion contínua y fervorosa, suplicando al Sumo pastor que no permitiese que su ganado quedase desamparado. Oyó el benignísimo Señor las voces de sus siervos, y la misma noche del dia en que habian de sacar á morir al bienaventurado Apóstol, entró en la cárcel un ángel donde él estaba atado con cadenas, entre dos soldados, durmiendo con gran paz y seguridad. Despertóle el ángel, y le dijo que se vistiese y le siguiese; y asi libre y suelto de las cadenas le siguió; y habiéndole puesto en libertad se desapareció el ángel: y el mismo Apóstol san Pedro fue á dar la buena nueva á sus fieles, que estaban rogando por él, los cuales se alegraron con su presencia, y dieron muchas gracias al Señor.

La Misa es en honor del Santo: la Oracion: *Deus qui Beatum Petrum, &c.*

Digitized by Google

La Epístola es del cap. 12 de los Hechos Apostólicos.

REFLEXIONES.

Declámase contra la torpe injusticia de Herodes, que por puro motivo de ambicion, y ganar el afecto del pueblo, mandó prender á san Pedro, le cargó de hierro, y le condenó al último suplicio. ¿Pero acaso somos nosotros menos injustos que él, cuando por satisfacer nuestra pasion violamos los mandamientos de la lei de Dios, y perdemos el alma? A cuántos los respetos humanos han hecho apóstatas de la virtud cristiana. En la milagrosa libertad de san Pedro se manifiesta el gran cuidado que tiene el Señor de sus verdaderos siervos: si son menester milagros para sacarlos de los peligros, trastornará Dios en su favor todas las leyes de la naturaleza. En medio de las llamas hallarán el refrigerio en compañia de

Digitized by Google

los leones hambrientos no recibirán el menor daño, y aunque estén en una prision cargados de cadenas y rodeados de soldados, las prisiones se les caerán y saldrán con la mayor seguridad como san Pedro. ¡Cuántos milagros veriamos si no nos faltara la confianza en el poder y bondad de la Divina providencia! Sirvamos á Dios con un corazon sincero, y nada nos dañará, porque tiene el mayor cuidado de los que le aman y sirven.

El Evangelio es del cap. 16 de san Mateo.

MEDITACION

De las aflicciones.

Considera que los trabajos y miserias de esta vida no son puramente castigos, porque el reo, cuando sufre la pena que corresponde á su delito no merece recompensa. Es concepto errado considerar las aflicciones como señales de un Dios irritado; porque son

Digitized by Google

unas pruebas particulares del tierno amor con que nos mira nuestro piadoso padre. ¿En qué habian delinquido el inocente Abel y el casto José para ser tan perseguidos? ¿Quién fue mas amado del Padre Celestial que el Hijo de Dios? Sin embargo las aflicciones fueron como la herencia de este querido Hijo. No debemos recibir los trabajos que nos envia la Divina providencia con dolor, sino con gozo. Por eso decia san Pablo que hallaba un gusto esquisito en los trabajos.

JACULATORIAS.

Conozco, Señor, que la humillacion me es mui provechosa. *Psalm.* 118.

Ninguna cosa me ha consolado mas que los golpes de tu amorosa vara. *Psalm.* 22.

Digitized by Google

PROPOSITOS.

Aunque el nacimiento haya sido grande, dichoso y con esplendor, la vida del hombre está llena de aflicciones y trabajos, porque ningun mortal fue por mucho tiempo feliz. Las aflicciones se hallan en todos los estados, condiciones y edades. Los mas dichosos del mundo no carecen de trabajos, y conviene saberse aprovechar de ellos. Seas quien fueres no esperes vivir sin tener que padecer. Alaba entonces al Señor, diciéndole con Job: *El Señor me lo dió, el Señor me lo quitó: cumplióse su voluntad: sea su nombre bendito.* Guárdate bien de reputar las aflicciones por desgracias: míralas con ojos cristianos, porque son un manantial perenne de gracias, que facilitan la salvacion. *Yo os doi gracias, Señor, por la aflicion que me habeis enviado: haced que me sea provechosa para unirme á solo vos.*

Digitized by Google

Digitized by Google

A 2 de Agosto.

N.A S.A DE LOS ANGELES.

Digitized by Google

NUESTRA SEÑORA

DE LOS ANGELES.

Dia 2 de agosto.

En la religion del seráfico padre san Francisco se celebra en este dia la dedicacion de la primera Iglesia de esta órden, bajo del título de nuestra Señora de los Angeles, en memoria de la célebre indulgencia que alcanzó de Cristo nuestro Señor, el seráfico padre: el cual estando una noche en oracion mui fervorosa, llorando y gimiendo por la salvacion de los pecadores, se le apareció un ángel, y le dijo fuese á la Iglesia, donde vió á Jesucristo sentado en una silla real, y á su gloriosa Madre sentada á su mano derecha, acompañados de muchos cortesanos del cielo: maravillado el santo de la vision, y casi fuera de sí, postróse con suma reverencia por tierra, adorando humildemen-

Digitized by Google

te aquellas soberanas magestades. Llamóle Cristo, Señor nuestro, y le dijo, como tenia visto sus ansias y solicitud, y que le pidiese lo que quisiese para la salvacion y consuelo de los pecadores. Cobró el santo esfuerzo y aliento con las palabras del Señor, y díjole: que le suplicaba concediese una indulgencia plenaria y perdon de todos los pecados á todos los que confesados y contritos visitasen aquella Iglesia, poniendo por intercesora á la Virgen santísima. Cristo, nuestro Señor, concedió á san Francisco lo que pedia, con tal que fuese á su vicario el papa Honorio III, y que de parte suya le pidiese la dicha indulgencia: el cual, precediendo algunas maravillas, la confirmó año de 1224.

La Misa es en honor de la santísima Vírgen.

La Epístola es del cap. 20 de los Hechos Apostólicos.

Digitized by Google

REFLEXIONES.

Bien sabeis cómo me he portado entre vosotros desde el primer dia que entré en el Asia sirviendo á Dios. Asi deben hablar los que se emplean en la salvacion de las almas. Prediquen los ministros del Evangelio con las obras, y siempre harán fruto sus palabras: manifiesten su desinterés, su vida pura y mortificada, y ganarán los corazones de sus oyentes. Todo celo interesado es infructuoso. ¡Ai de los pastores de Israel, que se apacientan á sí mismos, y no cuidan del rebaño, bebiendo su leche, y cubriéndose con su lana! No confortásteis las ovejas flacas, y curasteis las enfermas. Si alguna cayó no la levantasteis, si otra se perdió, no hicísteis diligencia para encontrarla. Todas las ovejas se descarrearon, y cayeron en las garras de las fieras. Por tanto, ¡oh pastores! dice el profeta, yo os

Digitized by Google

pediré cuenta de los daños que padeció mi rebaño. El celo para que sea eficaz ha de ser puro. Si tuviéramos la misma caridad que san Pablo, seria nuestra conducta la mejor apologia contra la calumnia. Busquemos solo á Dios en nuestros ministerios, y convertiremos á todos los pecadores.

El Evangelio es del cap. 16 de san Mateo.

MEDITACION

De la negacion de sí mismo.

Considera que la negacion de sí mismo, no solo es necesaria para la perfeccion cristiana, sino tambien para la salvacion. *Si alguno quiere seguirme*, dice el Salvador, *niéguese á sí mismo.* Es el amor propio nuestro mayor enemigo. Cuando á nosotros mismos nos amamos, queremos todo lo que se opone á la salvacion. Amamos todo lo que lisongea á los sentidos, y todo lo que nos desvia de Dios.

Digitized by Google

Quita del mundo el amor propio, decia san Bernardo, y el infierno se convertirá en un desierto, y estarán ociosas sus llamas. Quita de ti el amor propio, y serás un hombre todo espiritual, y hallarás el mayor consuelo en el egercicio de la perfeccion. Debemos hacer continua guerra á las inclinaciones naturales, y mortificar nuestros sentidos. Debemos vencer las pasiones, y aborrecernos si queremos salvarnos. Asi lo dice Jesucristo, verdad infalible: *El que quisiere salvar su vida, la perderá; y el que la perdiere por Jesucristo, éste la ganará.*

JACULATORIAS.

Vivo yo, pero ya no soi yo: Jesucristo vive en mí. *Ad Galat.* 5.

Confieso, Señor, que solo son vuestros los que crucifican su carne con todos sus viciosos apetitos. *Ibid.*

Digitized by Google

PROPOSITOS.

Cuanto mas reina el amor propio, mas crece su autoridad. En los jóvenes manda con violencia, y en los ancianos con tirania. Si debilitas al amor propio, evitarás la pasion, el genio y las preocupaciones del corazon, que son las mas tenaces. Nunca obres por pura inclinacion, sobre todo en el estado religioso, y no solicites las cosas que se conforman con tu genio. Mortifica tus sentidos, porque su veneno es gustoso, pero mata. Mira que el terreno de tu corazon es de mala calidad, y es necesario cortar, cavar y arrancar los matorrales para que dé algun fruto, y sea menos estéril. Cuanto mas te violentes, tanto mas aprovecharás.

Digitized by Google

Digitized by Google

A 3 de Agosto.

LA INV.N DE S. ESTEVAN.

Digitized by Google

LA INVENCION

DEL CUERPO DE SAN ESTEBAN,

Mártir.

Dia 3 de agosto.

De resultas de las conversiones que continuamente hacia san Esteban con sus predicaciones en los subterráneos, los infieles le mataron en medio del campo, cuyo cuerpo retiró secretamente un doctor de la lei, llamado Gamaliel, y le llevó á su heredad de Cafarmagala, á siete leguas de Jerusalen, donde le enterró en una gruta destinada para su familia, en la que estuvo oculto tres siglos. Sobre este sitio se fundó una Iglesia, de la que era cura Luciano, sacerdote egemplar, á quien se le apareció tres veces en sueños Gamaliel, y le declaró donde estaba el cuerpo de san Esteban, protomártir. Luciano pasó á Jerusalen, y refi-

Digitized by Google

rió al obispo Juan lo sucedido. No pudiendo este prelado acompañarle, por tener precision de ir al concilio de Diópolis, mandó al presbítero Luciano hiciese cavar junto á un monton de piedras, y le avisase de la novedad que acaeciese. La noche del 18 de diciembre se apareció Gamaliel al santo monge Migecio, y le señaló el lugar donde estaba enterrado con el suyo, el de su hijo Abilon, y el de Nicodemus. Luciano con esta noticia hizo cavar en el parage señalado, y halló el tesoro que buscaba. Abrióse el sepulcro de san Esteban, tembló la tierra, y salió tal fragancia que se llenó de suavísimo y esquisito olor, y cobraron la salud setenta y tres enfermos. Se trasladó á Jerusalen con solemne pompa, y se colocó en la Iglesia de Sion. Los cuerpos de los otros santos se colocaron en la Iglesia de Cafarmagala. El presbítero Orosio dejó en la Iglesia de Menorca algunas reliquias del santo martir; y aunque la mayor parte de las fa-

Digitized by Google

milias de puerto Mahon eran judios, en pocos dias se convirtieron quinientas quarenta personas.

Los huesos de san Esteban fueron trasladados desde Jerusalen á Constantinopla, y desde alli á Roma en tiempo de Pelagio I, y colocados en la Iglesia de san Lorenzo. En la ciudad de Ancona se conserva una de las piedras con que fue martirizado.

La Misa es en honor del santo: la Oracion: *Da nobis quæsumus, &c.*

La Epístola es del cap. 6 de los Hechos Apostólicos.

REFLEXIONES.

San Esteban confundió y convirtió á los judios, pero no los convenció. El espíritu del error no sabe rendirse á la verdad. Por eso nunca meten mas ruido los heréges, que cuando mas los aprieta la verdad. Una vez que el corazon se ponga de acuerdo con el en-

Digitized by Google

tendimiento, son incurables las preocupaciones, por falsas que sean. Demuéstrase este hecho en aquella multitud de sectas diferentes que se unieron para disputar con san Esteban; y no pudieron resistir, ni á su sabiduria, ni al espíritu que hablaba en él. ¿Pero se daban por vencidos á la verdad? no por cierto. Viendo lo que Esteban les decia, *bramaban y rechinaban los dientes contra él*; porque la razon es esclava donde la pasion domina; siendo el fruto de la disputa la muerte de san Esteban.

El Evangelio es del cap. 23 de san Mateo.

MEDITACION

Sobre el abuso de los beneficios de Dios.

Considera que la mayor prueba de la malicia humana, y de su ingratitud á Dios es la resistencia de la gracia, y el grande abuso que se hace de ella. Este es un don

Digitized by Google

gratuito del Señor, y un efecto de su bondad. ¿Y habrá señal mas cierta de reprobacion que este menosprecio y abuso? Eras tierra inculta y cubierta de espinas: te envié escelentes obreros para cultivarla, y directores sábios y prudentes para que con seguridad te condujesen por el camino de la perfeccion. ¿Cómo usaste de estos medios? A unos, dice el Salvador, les quitareis la vida, á otros los azotareis, y á muchos los perseguireis de ciudad en ciudad. Los judios se aprovecharon mui mal de tan poderosos medios para su salvacion, y abusaron de ellos.

JACULATORIAS.

Limpiad, Señor, la plata de la escoria, quedará un vaso mui puro. *Prov.*

Conducidme, Señor, á Vos, por medio de vuestra gracia, y vereis como corro en seguimiento vuestro. *Cant.* 2.

Digitized by Google

PROPOSITOS.

Vosotros resistís todavia al Espíritu santo, decia san Esteban á aquel ingrato pueblo, que no se queria rendir á los suaves atractivos de la gracia: ¿y no podia decir tambien lo mismo á nosotros? ¿Cuánto tiempo ha que resistes á ese divino espíritu, que te exhorta á que dejes esas costumbres mundanas, á que venzas esas pasiones que te tiranizan, y especialmente para que te rindas á los impulsos de la gracia, no dilatando mas tiempo tu conversion? Estas mismas reflexiones son para tí nueva gracia: no resistas mas tiempo al Espíritu santo: mira no sea este el punto crítico de tu conversion. Comienza luego á dar algun paso seguro para tu salvacion. Da principio desde hoi á reformar tu esterior con un porte modesto; restituye, rompe esa mala amistad, y haz una buena confesion. El Espíritu santo te da estos consejos, no le resistas.

Digitized by Google

Digitized by Google

7
Espi
á aq
quer
vos
tamb
to ti
vino
dejes
que
raniz
terin
no di
sion?
para
mas
ra, no
conv
algu
cion
form
dest
ami
sion
con

SANTO DOMINGO

DE GUZMAN,

Confesor.

Dia 4 de agosto.

Fue santo Domingo de Guzman, natural del lugar de Caleruega, del obispado de Osma, del nobilísimo linage de los Guzmanes. Criáronle sus padres desde niño en toda virtud, y en la devocion y amor á la Emperatriz de los cielos. Dióse tan de veras á los estudios de las buenas letras y ciencias, que en breve salió perfectamente enseñado, y no puso menos cuidado en el aprovechamiento de su alma, frecuentando la oracion y mortificacion. Tan dado fue á la meditacion, que muchas veces fue arrobado en dulces éstasis, y en algunos vió á la Vírgen santísima, que le escogió, como á Pablo, su hijo, por vaso suyo, para

Digitized by Google

MEDITACION

De la palabra de Dios.

Considera que nunca se anunció la palabra de Dios á los cris[illegible] con mayor frecuencia que [illegible] que nunca fue mas es[illegible] [illegible] grano en el cam[illegible] [illegible] ¿Cual será la cau[illegible] [illegible]ad, y á quién [illegible] [illegible]? Seria injusticia [illegible] á la divina palabra de [illegible] porque la misma virtud tie[illegible] [illegible] que tenia en tiempo de los [illegible] y solo con un sermon [illegible] San Pedro mas de tres [illegible] ¿Serán causa de es[illegible] [illegible] los predicadores? Bien [illegible] porque como dice el [illegible] algunos que la tie[illegible] [illegible] y otros que comer[illegible] [illegible] para grangear una [illegible] Tambien es cier[illegible] [illegible] no tiene aligada la [illegible] de su palabra al mérito, ni [illegible] de los predicadores;

luego á nosotros mismos debemos atribuir la culpa. Predícase la divina palabra á los gentiles mas obstinados, y á las naciones mas bárbaras, y se convierten. Las mismas verdades nos predican, y la misma doctrina; ¿y cuántas conversiones se ven? Sin duda que nuestro entendimiento es poco dócil, y que no creemos lo que nos predican, cuando es tan poca nuestra enmienda: y si no lo creemos ¿por qué nos llamamos fieles?

JACULATORIAS.

Bienaventurados los que oyen la palabra de Dios, y la practican. *Luc. cap.* 1.

Vuestra palabra, Señor, es la antorcha que gobierna mis pasos, y la luz que debo seguir. *Ps.* 118,

Digitized by Google

que llevase su nombre y rosario santísimo por el mundo. Fue fundador de la seráfica religion de los predicadores, cuyo hábito blanco y negro, la misma reina de los ángeles se le trajo del cielo. El pintar á este glorioso patriarca, reparador del mundo, y Apóstol de la sagrada Vírgen, con una azucena en la mano, es símbolo de la virginidad que conservó toda su vida: el perro y la antorcha que su madre vió en sueño, significa la continua guerra que con su predicacion hizo á los hereges, que fueron mas de cien mil los que convirtió con su luz celestial. Fundó muchos conventos, y dió muchos hijos santos á la Iglesia de Dios, de cuya Madre santísima fue visitado en la hora de su dichoso tránsito, que fue á los 4 de agosto, año de 1221.

La Misa es en honor del santo: la Oracion: *Deus qui Ecclesiam, &c.*

La Epístola es del cap. 4 de la segunda de san Pablo á Timoteo.

Digitized by Google

REFLEXIONES.

Para predicar es menester estudio, ciencia y talento; pero si ha de ser con fruto se necesita virtud, paciencia y celo. Se ha de predicar la verdad sin disimulo, pero con blandura: se ha de clamar contra el error y el vicio con celo, pero sin amargura y pasion. El alma de nuestro celo ha de ser una caridad pura sin afectacion. Mas persuade un predicador con los egemplos que con las palabras y discursos. Cuando la doctrina no se sostiene con la santidad de la vida, son mui débiles sus rayos. La vida delicada de un predicador debilita mucho su elocuencia. Ninguno se persuade á que él cree lo que predica cuando le ven hacer todo lo contrario de lo que dice.

El Evangelio es del cap. 12 de san Lucas.

Digitized by Google

MEDITACION

De la palabra de Dios.

Considera que nunca se anunció la palabra de Dios á los cristianos con mayor frecuencia que ahora; pero que nunca fue mas estéril este divino grano en el campo de la Iglesia. ¿Cuál será la causa de esta esterilidad, y á quién se deberá imputar? Seria injusticia atribuirla á la divina palabra de Dios; porque la misma virtud tiene hoi que tenia en tiempo de los Apóstoles, y solo con un sermon convirtió san Pedro mas de tres mil personas. ¿Serán causa de este desórden los predicadores? Bien puede ser, porque como dice el Apóstol, hai algunos que la tienen cautiva; y otros que comercian con ella para grangear una vana reputacion. Tambien es cierto, que Dios no tiene aligada la eficacia de su palabra al mérito, ni á la santidad de los predicadores;

Digitized by Google

luego á nosotros mismos debemos atribuir la culpa. Predícase la divina palabra á los gentiles mas obstinados, y á las naciones mas bárbaras, y se convierten. Las mismas verdades nos predican, y la misma doctrina; ¿y cuántas conversiones se ven? Sin duda que nuestro entendimiento es poco dócil, y que no creemos lo que nos predican, cuando es tan poca nuestra enmienda: y si no lo creemos ¿por qué nos llamamos fieles?

JACULATORIAS.

Bienaventurados los que oyen la palabra de Dios, y la practican. *Luc. cap.* 1.

Vuestra palabra, Señor, es la antorcha que gobierna mis pasos, y la luz que debo seguir. *Ps.* 118,

Digitized by Google

PROPOSITOS.

Muchas veces se cree que todo está ya hecho cuando uno se siente movido en el sermon. Por parte de Dios que te llama, y te brinda con su gracia todo está hecho; pero por tu parte nada se ha hecho. A ti te toca recoger aquella centella que cayó sobre tu alma: consérvala con la meditacion. Oye al predicador como á un legado de Dios que te intima sus órdenes. Mira que no tienes escusa habiéndolas oido si no las practicas. No mires si tiene buena voz, si se esplica bien. Acudé á los sermones con frecuencia, no sea caso que tu conversion esté aligada á las palabras del predicador. Mira que es aquel precioso grano que ha dado y da tanto fruto, y si tu corazon es de buena calidad dará ciento por uno.

Digitized by Google

Digitized by Google

A 5 de Agosto.

N.A S.A DE LAS NIEVES.

Digitized by Google

NUESTRA SEÑORA DE LAS NIEVES.

Dia 5 *de agosto*

Celebra la santa Iglesia en este dia la solemnidad de nuestra señora de las Nieves, por la famosa aparicion que sucedió en Roma año de 367, cuando Juan Patricio, caballero mui noble, y su muger, entrambos no menos ricos que piadosos, y devotos de la Vírgen Santísima, viéndose sin sucesion ni esperanza de ella, determinaron de tomarla por heredera de sus grandes riquézas; y para mejor acertar á servirla, la suplicaron con muchas plegarias y buenas obras, les mostrase en qué obra queria gastasen su hacienda en su mayor servicio. Oyóles la clementísima Reina del cielo, aparecióseles en sueños una noche, que fue la precedente al quinto dia de agosto cuando los calores son tan escesivos,

Digitized by Google

y dijoles á cada uno de por sí: que á la mañana siguiente fuesen al collado Esquilinio, y que en la parte de él que hallasen cubierta de nieve, la edificasen á su honor un templo. Dieron parte al sumo pontífice Liberio, que tambien tuvo la misma revelacion, y confiriendo los santos casados con su santidad, convocóse el pueblo, juntóse el clero, y ordenóse una devota procesion, y llegados al lugar señalado, le hallaron esparcido de nieve. Señalóse sitio para el templo, el cual se acabó suntuosamente. Y por ser la primera que se edificó en Roma, bajo la invocacion de la suprema Emperatriz de los serafines, hoi persevera bajo el título de santa Maria la mayor.

La Misa es en honor de la santísima Vírgen; y la Oracion: *Concede nos quæsumus, &c.*

La Epístola es del cap. 24 de la Sabiduria.

Digitized by Google

REFLEXIONES.

Eché raices en el pueblo que escogió el Señor para herencia suya. Es María santísima madre de los escogidos, y es una de las señales de predestinacion el ser verdadero devoto de esta Señora; luego siempre debemos excitar su devocion, y defender sus prerrogativas, despues que san Agustin protestaba que le faltaban espresiones para tributar á la Emperatriz de los ángeles las debidas alabanzas. Hai algunos censores impios é indiscretos sobre el culto de la santísima Vírgen; pero nuestra madre la Iglesia escita á la tierna devocion de esta Señora, y su culto subsiste y subsistirá siempre á pesar de los esfuerzos de la heregía. Vos, ó madre de Dios, sois aquel escollo contra el cual todos los errores se han estrellado. Vos sola triunfasteis de todas las heregias,

Digitized by Google

y no se hallará una sola que vos no hayais confundido.

El Evangelio es del cap. 11 de san Lucas.

MEDITACION.

De la devocion á María santísima.

Considera que solo estas dos palabras *Madre de Dios*, son suficientes para profesar á la Santísima Vírgen una devocion afectuosa, y un amor tierno que fomenta la religion, y nos inspira la Iglesia en todas sus fiestas. La Vírgen *es Madre de Dios*: luego fue inmaculada y santa en su Concepcion, adornada de virtudes, enriquecida con todos los dones celestiales, y ella sola mas santa que todos los santos juntos. *María es Madre de Dios:* luego es reina del cielo y de la tierra, amada Hija del eterno Padre, Esposa querida del Espíritu santo, Medianera entre su Hijo y nosotros. Luego si María

Digitized by Google

es madre de Dios, ¿cuánto podrá su intercesion con su Hijo? Con razon esclama san Agustin: *Fáltanme, Señora, palabras para dar á entender mi veneracion.* El verdadero motivo de mi insuficiencia para alabaros como mereceis es porque sois *Madre de Dios.* Y si comprendemos estas dos palabras, ¿nunca será demasiado lo que hiciéremos en honor de esta gran Reina?

JACULATORIAS.

Dios te salve, llena de gracia, bendita tu eres entre todas las mugeres. *Luc.* 1.

Todos nos regocijamos ó Vírgen Santísima, cuando consideramos que criaste con la leche de tus virginales pechos á tu Hijo, y Salvador nuestro: todos los corazones justos te aman ardientemente. *Cant.* 1.

Digitized by Google

que llevase su nomb
santísimo por el mun
dador de la seráfica
los predicadores, cuyo
co y negro, la mism
ángeles se le trajo
pintar á este gloric
reparador del mund
de la sagrada Virg
azucena en la mano,
la virginidad que
su vida: el perro y
que su madre vió en
nifica la continua gu
su predicacion hizo á
que fueron mas de cie
convirtió con su luz
dó muchos conventos
chos hijos santos á
Dios, de cuya Ma
fue visitado en la ho
choso tránsito, que
de agosto, año de 12

La Misa es en
to: la Oracion: *Deu*
siam, &c.

La Epístola es d
segunda de san Pabl

Digitized by Google

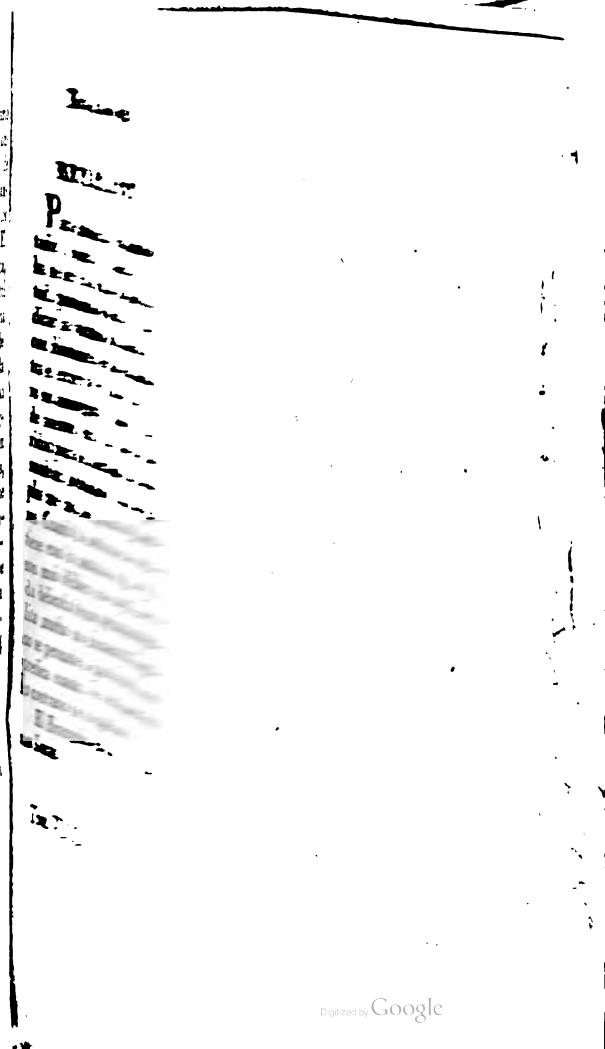

Digitized by Google

PROPOSITOS.

Eran mui familiares á los mayores santos ciertas oraciones jaculatorias que repetian muchas veces, y las tenian grabadas en el corazon. La de san Atanasio era esta: ruega por nosotros, ó Santísima señora, reina y madre de Dios. San Epifanio esclamaba con frecuencia: á tus pies me arrojo, reconociendo tu poder, ó Vírgen santa, soberana Princesa. San Juan Crisóstomo repetia: pide á Dios ó Celestial Señora, que nos haga santos. San Basilio clamaba, miranos, Señora, desde tu Trono con ojos benignos. San Agustin decia: santa Maria, socorre á los miserables. San Bernardo decia á la Vírgen: vos sois nuestra soberana, nuestra abogada. Elige de estas oraciones la que mas te agrade, y repítela muchas veces al dia.

Digitized by Google

stiano.

SITOS.

liares á *los ma-*
s oraciones ji-
ian muchas re-
grabadas en el
Atanasio en
sotros, ó San-
na y madre de
o esclamaba con
bies me arrojo,
der, ó Virgen
cesa. San Juan
: pide á Dios
que nos haga
clamaba, mira-
tu Trono con
Agustin decia:
e á los mise-
o decia á *la*
tra soberana,
de estas *ora-*
grade, y re-
dia.

Digitized by Google

A 6 de Agosto.

LA TRANSFIG.N DEL S.ÑOR

Digitized by Google

LA TRANSFIGURACION DE NUESTRO SEÑOR.

Dia 6 de agosto.

En este dia celebra la Iglesia católica el altísimo misterio de la Transfiguracion de nuestro señor Jesucristo; porque verdaderamente es un grave testimonio del misterio de la Santísima Trinidad, y del de la Encarnacion y Magisterio del Hijo de Dios, y de la gloria con que ha de venir á juzgar los vivos y los muertos. Para confirmar el Señor lo que san Pedro habia confesado con la voz y testimonio del Padre Eterno; y para que, cuando le viesen morir, no se escandalizasen y entendiesen que era Señor de la vida y de la muerte, y que moria por su voluntad, y habia de resucitar, quiso su Magestad transfigurarse. Para esto tomó consigo á Pedro, Diego y Juan, su hermano, y los llevó á un monte alto y

Digitized by Google

apartado, y se puso en oracion, y se transfiguró ante ellos: los cuales dispertando del sueño, le vieron mas glorioso y resplandeciente que el sol, y sus vestiduras mas blancas que la nieve: y á Moises y Elias, que le tenian en medio, y participaban de la luz y gloria que salia del Señor, y hablaban con él de la muerte, que para las profecias habia de padecer en Jerusalen. Pedro arrebatado de la gloria que le rodeaba, dijo: «Señor, bien «estamos aquí: hagamos en este «monte tres moradas, una para vos, «otra para Moises, y otra para «Elias»: pero estando san Pedro hablando, súbita y repentinamente vino una nube del cielo clara y resplandeciente que les hizo sombra, y sonó en ella una voz, que dijo: «Este es mi hijo mui amado, en el «cual siempre me he agradado»: oidle á él.

La Misa es del dia: la Oracion: *Deus qui fidei, &c.*

La Epístola es del cap. 1 de la segunda del Apóstol san Pedro.

Digitized by Google

REFLEXIONES.

Señor, bueno será que nos quedemos aquí. Si un solo rasgo de la gloria arrebata la admiracion á los que son testigos de él, ¿qué será en el cielo, donde se ve cara á cara á el mismo Dios? Yo no sé lo que será el paraiso, decia un gran siervo de Dios: solo sé que en él se ve á Dios, y que está en aquel lugar de delicias, y que todos los astros, todas las flores, y todo cuanto el arte añadió á la naturaleza es un borron y es nada en comparacion del paraiso. Yo no sé lo que habrá en él: solo sé que no hai mal alguno, ni pecado, ni envidia, interés, inconstancia, esperanza, pena ni enfado. Es el paraiso el lugar donde Dios premia á sus siervos, llenándolos de bienes y de favores incomprensibles. Si Dios hizo felices á los santos, aun en medio de los trabajos de esta vida, con sola la esperanza del pa-

Digitized by Google

raiso, ¿qué será su posesion? *No hai proporcion entre los trabajos de esta vida, y la gloria de la otra.* Todo causa disgusto en este mundo. Solamente del cielo se puede decir: *Bueno será que nos quedemos aqui.*

El Evangelio es del cap. 17 de san Mateo.

MEDITACION

Sobre el misterio del dia.

Considera la particular estimacion que hace Jesucristo de los que le aman, y como les comunica sus mas señalados favores. Conduce el Señor á sus tres mas queridos discípulos al monte Tabor, porque tambien le han de acompañar en el monte de las Olivas. Muéstrase Cristo á sus discípulos mas resplandeciente que el sol, rodeado de magestad y gloria; y entonces solo trata de tormentos, desprecios, y de su muerte. Toda devocion aplaudida y llena de con-

Digitized by Google

suelos, nos debe parecer sospechosa, porque el verdadero consuelo se halla en las adversidades y en el sincero deseo de la humillacion y de la cruz. Para comunicarles sus favores les conduce á un monte solitario, porque gusta Dios de la soledad, y allí habla al corazon. Solo en el retiro se deja oir el Señor de las almas puras. Es error querer ser devoto sin dejar de ser mundano. Ama á Jesucristo con fidelidad, témele, deja ese espíritu mundano que tanto domina en tu corazon: huye del tumulto, busca el retiro, que presto tendrás parte en los insignes favores de tu Salvador.

JACULATORIAS.

Muéstrame, Señor, los efectos de tus misericordias, y concédenos la asisteucia de tu gracia. *Ps.* 84.

Vos, divino Salvador mio, sois el resplandor de la gloria, y la figura de la sustancia del Padre. *Ad Hœbr.* 1.

Digitized by Google

PROPOSITOS.

Maldito sea aquel que no ama á Jesucristo, decia san Pablo, y si el que no ama á su prógimo, está, segun san Juan, en estado de muerte: ¿en qué estado se hallará el que no ama á su Criador, á su Salvador, á su Redentor y á su Padre? ¿Cómo es posible que no amemos á Jesucristo con ardor, cuando tanto nos amamos á nosotros mismos? ¿Ignoramos cuánto nos ama este Señor? ¿Pero le amamos nosotros? Respondan tus obras, palabras y conducta. Si estás en el templo con modestia y devocion, si obedeces á tu director, y si cumples con las obligaciones de tu estado, sea tu respeto y tu devocion una prueba de que amas á Jesucristo. Invoca con frecuencia su santo nombre.

Digitized by Google

Digitized by Google

A 7 de Agosto.

S. CAYETANO F.

Digitized by Google

SAN CAYETANO,

Confesor.

Dia 7 de agosto.

Fue san Cayetano, natural de Vicencia, ciudad en el señorio de Venecia, hijo del conde Gaspar Tiene y de Maria Porto. Al punto que nació, le ofreció su madre á la Vírgen santísima, el cual desde pequeño fue su devoto, y tuvo vivísimos deseos de adquirir todas las virtudes, los cuales Dios le cumplió. Siendo de veinte y cinco años, solicitado de la caridad y deseo del bien de las almas, en una heredad suya hizo una ermita, para que los labradores tuviesen cerca donde oir Misa, y alli cuidaba del adorno de su alma. Teniendo el papa Julio II noticia de su virtud, nobleza y letras, le honró con la dignidad de proto-notario apostólico, y le hizo su camarero. Luego que se ordenó de

Digitized by Google

sacerdote, dejó la córte romana, y se volvió á su pátria, y allí de su propia hacienda fundó algunos hospitales para los enfermos y pobres apestados, á los cuales asistia con caridad. Volvió por inspiracion de Dios á Roma, y anhelando á la perfeccion, discurrió en fundar una nueva religion, la cual no tuviese renta, y solo viviese de la providencia divina, que hoi se llama de los padres Teatinos, y la aprobó el papa Clemente VII año de 1524. Fue tanto el fruto que hacia en su *Iglesia*, que le llamaban cazador de las almas. Gastaba ocho horas al dia en oracion, arrebatado muchas veces en éstasis, y mereció una noche de Navidad tener en sus brazos al niño Jesus. Fue varon tan penitente que solia decir: que aborrecia su cuerpo como al mismo demonio. Adornóle el Señor con espíritu de profecía, y murió año de 1547.

La Misa es en honor del santo: la Oracion: *Deus qui Beato Cajetano, &c.*

Digitized by Google

La Epístola es del cap. 31 del libro de la Sabiduria.

REFLEXIONES.

Bienaventurado aquel que no corrió tras el oro, ni puso su esperanza en los tesoros del dinero. Despues de tanto tiempo que corren los hombres tras este precioso metal, sin ganar mas que inquietudes y disgustos, ya seria preciso que se desengañasen de sus ilusiones. Es la codicia una enfermedad que se apodera del corazon y de la cabeza, y es un frenesí de que sanan pocos. Es el avaro tan mezquino con Dios, como consigo mismo. Es un vicio propio de almas bajas y de corazones poco cristianos. Esta palabra avaricia no se debiera conocer ni aun por el nombre, mayormente en las personas dedicadas al ministerio de los altares, que se dejan arrastrar de este infame vicio, cuando tantos pobres les estan pidiendo de jus-

Digitized by Google

ticia la renta de aquel patrimonio suyo, que puso en sus manos la piedad de los fieles. Que unas personas á quienes Dios escogió para sí, intimándoles que su reino no es de este mundo, ¡se hayan de ocupar solamente en lo que puede contribuir al engrandecimiento de su familia! ¿Pero qué fin llevarán en tan ruin economia? El de fomentar la profanidad de los que estan deseando su muerte. ¡Qué lástima! ¡qué compasion!

El Evangelio es del cap. 6 de san Mateo.

MEDITACION

De la confianza en Dios.

Considera que todos seriamos poderosos, si nuestra confianza en Dios fuera viva y perfecta. Nos falta lo que hemos de menester, porque nos falta la fe, y nuestras peticiones son desatinadas, porque es poca nuestra confianza en Dios. Los sábios del mundo cuentan con

Digitized by Google

su prudencia, los ricos con su oro: unos se confian en el favor de los grandes, otros en sus protectores y amigos, y se hallan frustradas sus esperanzas, porque no confian en aquel Señor, cuyo poder es infinito, y su fidelidad tan esperimentada. Los mas impios en sus mayores peligros levantan las manos al cielo, implorando la proteccion del cielo con cierto movimiento indeliberado, aun en medio de que les falta la fe y el amor de Dios. Desconfiados de su bondad, y habiendo esperimentado la infidelidad de las criaturas, recurrimos al criador por fuerza ó por desesperacion. ¿Pues cómo nos ha de oir Dios? ¿Cómo nos ha de alargar su liberal mano?

JACULATORIAS.

No, Señor, nunca seré confundido porque invoqué tu santo nombre. *Psalm.* 30.

Confié, Señor, en tí, y no seré confundido eternamente. *Ibid.*

Digitized by Google

PROPOSITOS.

Dios mio, como yo esté sujeto á tí, yo desafiaré á todos mis enemigos, decia el santo Job; porque aunque todo está lleno de lazos y de escollos, de miserias y disgustos; con todo eso, no me espantan, Dios mio, esclama el profeta, porque tú estas conmigo. Pobre viuda sin proteccion, cargada de familia, despreciada y perseguida, acude á Jesucristo, pon en él toda tu confianza, y será tu protector y tu asilo. Infeliz oficial, que no tienes á quien volver los ojos, acude á Jesucristo con toda confianza, y en él todo lo hallarás. Clama á Dios: Señor, si tú no me salvas perezco. No omitas aquellos medios que dicta la prudencia; pero contando siempre con la asistencia del cielo.

Digitized by Google

Digitized by Google

A 8 de Agosto.

S. CIRIACO Y CPS. MS.

Digitized by Google

SAN CIRIACO

Y COMPAÑEROS MARTIRES.

Dia 8 de agosto.

Los bienaventurados mártires Ciriaco, Largo y Smaragdo fueron italianos de nacion, y mui fieles siervos de Dios. Egercitábanse en muchas obras de piedad y caridad, y especialmente en socorrer con la limosna de un caballero romano, hombre poderoso, rico y fidelísimo, llamado Trason, á innumerables cristianos, que de órden del emperador Diocleciano, viendo que no los podian acabar muertes ni tormentos, para afligirlos con un largo martirio, con gran fatiga y sudor andaban como esclavos de noche y de dia trabajando en un suntuosísimo edificio, que el mismo emperador hizo hacer para sí. Supo san Marcelo, papa, la piedad de Trason, agradóse mucho de ella, y ordenó á Asismio-

Digitized by Google

y á Ciriaco de diáconos; los cuales, egercitando su caridad; y llevando la limosna ordinaria de Trason á los cristianos que trabajaban, fueron presos una noche, y condenados á acarrear y traer piedra y arena con los demas. Habia entre ellos un santo viejo, llamado Saturnino, el cual, no pudiendo llevar su carga, estos santos diáconos con grande alegria se la llevaban: admirada esta caridad de los gentiles, dieron parte de lo que habian visto á Espurio, tribuno, y él á Maximiano, el cual los mandó prender. Estando Ciriaco en la cárcel, obraba el Señor por su siervo muchos milagros, y libró á Artemia, hija del emperador, que estaba endemoniada. Finalmente, pasó á Persia é hizo salir al demonio del cuerpo de la hija del rei, y por aquel milagro, ella y su padre se bautizaron; y vuelto despues á Roma, fue martirizado en compañia de Largo y Smaragdo, año de 298.

La Misa es en honor del san-

Digitized by Google

to: la Oracion: *Deus qui nos, &c.*

La Epístola del cap. 2 de la primera del Apóstol san Pablo á los Tesalonicenses.

REFLEXIONES.

Hermanos mios, demos muchas gracias á Dios, porque habiendo oido predicar su divina palabra, no la oisteis como palabra de los hombres, sino como palabra de Dios. Es la palabra de Dios el pan del alma, y si no la oimos como palabra de Dios, nos quitará el Señor este precioso alimento, como lo declara el profeta. Nunca se han visto tantos predicadores, ni se han oido tantos sermones, ¿pues cómo vemos tan poco fruto? De que se recibe como palabra de los hombres, y no como palabra de Dios. *El que es hijo de Dios*, decia el Salvador, *oye la palabra de Dios, y por eso vosotros no la ois, porque no sois hijos suyos.* Dios nos habla de diferentes modos,

Digitized by Google

unas veces por sus inspiraciones, otras por los buenos egemplos, y otras por varios accidentes de la vida. El mundo nos llama por las pasiones y el amor propio, y son tan diferentes el idioma del cristiano y el del mundo, que no se entienden los unos á los otros.

El Evangelio es del cap. 16 de san Lucas.

MEDITACION

De la fe cristiana.

Considera que si la fe es virtud del entendimiento, la falta de fe es vicio de la voluntad. Si tuviéramos fe, dejáramos todos los gustos ilícitos. La heregia reside en el entendimiento, pero su orígen y progresos nacen del corazon. El primer paso para no ser buen católico, es ser mal cristiano, porque sigue la fe á las costumbres, y cuando estas se estragan, aquella se debilita ó se apaga. ¡Oh, buen Dios, á cuántos desengañaria un

Digitized by Google

poco de reflexion, en un punto que tanto nos importa! La diferencia de dogmas nació de la diversidad de las pasiones, y estas comunicaron los hereges á la secta que producian, teniendo por cimiento la disolucion. ¡Oh, mi Dios, cuánto importa conservar la pureza de las costumbres, si se quiere mantener la pureza de la fe! ¡Oh, mi Dios, qué poco entendimiento hai donde ésta falta! Avivadla, Señor, en mí, resucitadla, y ella será la medida de mi penitencia y de mi amor.

JACULATORIAS.

Señor, aumentadme la fe. *Luc. cap.* 17.

Creo, Señor; pero fortaleced mi fe. *Marc.* 9.

Digitized by Google

PROPOSITOS.

Es insigne locura no creer lo que la Iglesia nos propone; pero no es lo menor el no vivir segun la lei que se cree. En nuestra religion es necesario creer; pero tambien es necesario vivir conforme á lo que se cree. *Hermanos mios*, dice el Apóstol Santiago, *si alguno dice que tiene fe, y no tiene obras, ¿de qué le servirá? ¿acaso la fe sola le podra salvar?* La fe sin obras, es una fe muerta. Ya, gracias á Dios, nuestra fe reina pacíficamente sin tormentas ni borrascas. Pero aun en este tiempo de paz se necesíta mucho valor para declararse abiertamente por verdadero cristiano, y que hace profesion de profesar la lei de Jesucristo. Defiende aquellos piadosos egercicios de que se burlan los disolutos, pide á Dios que fortifique la fe con tus obras, y hallarás el camino de tu salvacion.

Digitized by Google

A 9 de Agosto

S ROMAN M.

Digitized by Google

SAN ROMAN,

Martir.

Dia 9 de agosto.

Fue san Roman natural de Roma, y de sangre ilustre: el cual siendo soldado del emperador Valeriano, y asistiendo al martirio del glorioso é invencible soldado san Lorenzo, vió que al tiempo que le atormentaban en la cátasta y desgarraban sus carnes, y descoyuntaban sus miembros, estaba el valerosísimo guerrero del Señor, con grande alegria, haciéndole gracia por la merced que le hacia en darle á padecer tales tormentos por su amor; y juntamente vió que un mancebo hermosísimo estaba allí junto á san Lorenzo, limpiándole con un lienzo el sudor que cubria su rostro por la terribilidad de aquellos tormentos. Movióse mucho Roman con esta vista, y entendió que aquel mancebo era

Digitized by Google

ángel de Dios, que venia á confortar y á regalar á san Lorenzo, y le dijo lo que habia visto, y que el queria ser cristiano, y que le rogaba que no le desamparase. Mucho se alegró el bendito mártir con lo que dijo Roman, mostrándole el rostro amoroso, porque de palabra no le pudo responder. Quitaron despues de aquel tormento á san Lorenzo, y le entregaron á Hipólito, (que en secreto era cristiano) para que le guardase, y mereció Roman ser bautizado de mano del glorioso levita, y despues recibir la corona del martirio, que padeció con gran constancia y admiracion de todos á los 9 de agosto, año de 261.

La Misa es de la Vigilia de san Lorenzo, donde se hace conmemoracion del santo, y la oracion: *Presta quæsumus, &c.*

La Epístola es del cap. 10 de la Sabiduria.

Digitized by Google

REFLEXIONES.

Le concedió la ciencia de los santos. Esta es la ciencia de la salvacion. Aunque uno sepa todas las ciencias, y tenga el ingenio mas sublime, nada sabe si ignora la ciencia de la salvacion. El mas mínimo ángel de los que se rebelaron, sabia mas que todos los sábios y doctores del mundo; pero ignoraron esta ciencia, y son el objeto de la ira de Dios, y los mas infelices de todas las criaturas. El que mas sabe, ignora cómo se forma una flor, ni qué cosa es el fuego, despues de haber estudiado tanto. Lo que se aprende en los libros, mas es en rigor ciencia de memoria que de entendimiento. La ciencia de los santos es digna de un hombre sábio: el que sabe ser santo, sabe mas que todos aquellos sábios que se perdieron. Todos pueden ser eminentes en esta ciencia. El esclavo mas vil, la mas

Digitized by Google

pobre criada, pueden aprender la ciencia de la salvacion. ¡Oh, mi Dios, de qué se envanecerán los mayores ingenios sin esta ciencia! Ignoremos, si es necesario todo lo demas, con tal que sepamos la ciencia de la salvacion.

El Evangelio es del cap. 10 de san Mateo.

MEDITACION

Del infierno.

Considera la multitud de penas que padece en el infierno una alma condenada: se puede decir que estas son sin número, porque todos cuantos géneros de dolor hai, tienen poder para acometerla, como dice el santo Job. Todos los sentidos interiores y esteriores, del mismo modo que fueron instrumentos para que pecára, lo serán tambien para castigarla. Las potencias del alma, como mas nobles, serán capaces de mayores tormentos. La memoria se acor-

Digitized by Google

dará siempre de aquellas preciosas ocasiones que inútilmente dejó pasar. El entendimiento no podrá dedicarse á otra cosa mas que á considerar su miseria. La voluntad, escitada por el ódio y la envidia, se enfurecerá contra Dios que la castiga, contra las criaturas que contribuyeron para que pecára, y finalmente, contra sí misma pecó. Avergüenzate de tu necedad: ofrécete al omnipotente Dios, clama á su misericordia, pídele que te castigue en este mundo con tal que te perdone en la eternidad.

JACULATORIAS.

¿Quién de vosotros podrá habitar en medio de un fuego cruel? ¿Quién podrá vivir entre las llamas eternas? *Isai.* 33.

Señor, aqui abrasa, aqui corta, aqui no me perdones, para que no padezca en la eternidad. *S. August.*

Digitized by Google

PROPOSITOS.

Acuérdate de los novísimos, y jamas pecarás, dice el Espíritu santo. Es imposible que peque el que tenga presentes las penas que un condenado padece en el infierno. Mui poco pidió aquel infeliz rico avariento, porque se contentaba con una sola gota de agua; y sin embargo, se le negó este corto refrigerio. Infeliz de aquel que caiga en este tan cruel abismo, ya no tiene que esperar consuelo alguno, no podrá ver jamas la luz, ni pensar en cosa alguna que le alivie. No tendrá el menor alivio en sus dolores, no los podrá disminuir por un solo instante; antes sí se aumentarán éstos mas y mas por toda una eternidad. ¿Habrá alguno en el mundo, que despues de haber gozado hasta saciar todas las riquezas y deleites de Salomon, quisiera solo un dia permanecer enmedio del fuego de una grande hoguera?

Digitized by Google

Digitized by Google

A 10 de Agosto.

S. LORENZO M.

Digitized by Google

SAN LORENZO

ARCEDIANO, MARTIR.

Dia 10 *de agosto.*

El gloriosísimo y fortísimo mártir de Cristo san Lorenzo, fue español de nacion, y natural de Huesca, ciudad en el reino de Aragon. Su padre se llamó Orencio, y su madre Paciencia, fueron santos, y de ellos reza y celebra fiesta la Iglesia de Huesca. De su niñez, juventud, y como haya ido á la córte romana, no se sabe. Puédese bien creer que vivió en Roma san Lorenzo santamente, y con grande egemplo de vida, y que se aplicó al estudio de las buenas letras; pues sabemos que fue arcediano de la santa Iglesia de Roma, y que el santo papa Sixto, segundo de este nombre, le dió en guarda los tesoros de la Iglesia. Andando en este tiempo mui brava la persecucion del emperador

Digitized by Google

Valeriano contra los cristianos, en ella fue preso el pontífice Sixto, y llevándole á la cárcel, Lorenzo, deseoso de acompañarle en aquel sacrificio, como diácono á su sacerdote, le salió al camino, y con muchas y tiernas lágrimas, salidas de un entrañable y abrasado afecto de morir por Cristo, le rogó que no le dejase, sino que le llevase en su compañia. Consolóle san Sixto, y dióle esperanza que presto moriria por la fe del Señor, y que alcanzaria una mui gloriosa victoria del tirano, y le encomendó repartiese los tesoros á los pobres. Fue preso san Lorenzo, y como le preguntasen por los tesoros de la Iglesia, trajo delante de Tirarana los pobres á quienes los habia dado, diciendo: mira aqui los tesoros que buscas. Pusiéronle sobre unas parrillas encendidas, y volviendo los ojos al tirano, le dijo: mira que ya está asada una parte de mi cuerpo, vuélvela para que se ase la otra, y tú puedas comer de mis carnes. Fue su

Digitized by Google

glorioso triunfo año de 261.

La Misa es en honor del santo: la Oracion: *Da nobis quæsumus, &c.*

REFLEXIONES.

Derramó, distribuyó á los pobres, y su justicia permanece por los siglos de los siglos. Este es el título mas bien fundado de la verdadera grandeza. Dios, soberano dueño de todos los bienes, los distribuye con la mayor sabiduria, dispone que unos nazcan colmados de abundancia, y otros rodeados de miseria. No se olvidó Dios de los pobres, cuando no los hizo ricos: tuvo cuidado de proveer sus necesidades. Si hai ricos en el mundo es porque habia de haber pobres. ¿Para qué piensas que Dios te hizo rico? Para que socorras á los pobres, á quienes no ama menos que á ti, y quiere que tengan parte en los bienes que posees. Pudo Dios por sí mismo proveer á sus

necesidades; pero quiso encargaros ese cuidado con la precisa condicion de asistir á los pobres. No creas que la limosna es una caridad pura: es un título de justicia contra el cual peca el rico que no tiene caridad con el pobre. ¿Cuánta será la obligacion de aquellos, cuyas riquezas solo se componen de la limosna de los fieles? ¡Cuántas doncellas pobres se librarian de mil peligros! ¡cuántas familias saldrian de miseria si no se gastára tanto tren, y su mesa fuera menos espléndida! ¿Serian por eso menos respetados?

El Evangelio es del cap. 12 de san Juan.

MEDITACION

De la felicidad de los buenos en medio de sus adversidades.

Considera que el hombre es dichoso si vive contento. Si su corazon está anegado en amargura, de nada le sirve ser grande, podero-

Digitized by Google

so, rico, ni vivir en las mayores diversiones; porque consiste su felicidad en el contento y tranquilidad del corazon. La verdadera alegria es la herencia particular de las almas santas, y se halla entre las mas densas tinieblas, y hasta en los mismos cadahalsos: buena prueba fue de esto san Lorenzo. El hombre justo está contento en la adversidad, y es dichoso en medio de las mayores desgracias, porque la fe le sostiene, la esperanza le consuela, y la caridad le anima. Sabe que es preciso satisfacer á la divina justicia, y desea rescatar con penas cortas las escesivas que merecian sus culpas.

JACULATORIAS.

Señor, será todo mi consuelo que me aflijas en este mundo con trabajos, y que en él no me perdones. *Job* 6.

No permita Dios que yo me gloríe, sino en la cruz de mi Señor Jesucristo. *Ad Galat.* 6.

Digitized by Google

PROPOSITOS.

Las prosperidades estan espuestas á mil tropiezos, pero son mui útiles á los fieles si sabén aprovecharse de ellas: los castigos que nos vienen de la mano de Dios, son avisos de un padre que nos quiere corregir, y no castigos de un juez que nos intenta perder (decia la virtuosa y valerosa Judith). Las adversidades son los únicos medios para obligar á un pecador á convertirse. Todos los santos fueron afligidos en esta vida, y se tenian por felices enmedio de las adversidades. Recibo, Señor, esta adversidad, porque me habeis humillado, porque con la prosperidad me hubiera perdido. ¡De cuánto consuelo nos servirán en la hora de la muerte aquellas desgracias que tuvimos en la vida!

Digitized by Google

A 11 de Agosto.

S.ª SUSANA M.

Digitized by Google

SANTA SUSANA,

Virgen y Martir.

Dia 27 de agosto.

Fue santa Susana natural de Roma, y de nobilísimo linage: hija de Gabino, el cual, muerta su muger, se habia ordenado de presbítero, y era hermano del santo papa Cayo, y los dos eran deudos mui cercanos del emperador Diocleciano, aunque por verle tan cruel y derramador de sangre de cristianos, se habian apartado de su trato y conversacion. Era Susana hermosísima, y de alto y delicado ingenio, y mui rica. Puso los ojos Diocleciano en ella (no sabiendo que era cristiana) para casarla con Maximiano Galerio, á quien habia adoptado por hijo, y hecho Cesar y sucesor suyo en el imperio; y encomendó este negocio á un primo suyo, llamado Claudio, el cual propuso á Gabino es-

ta voluntad. La santa doncella, estimando mas la fe de Jesucristo que el imperio; y la virginidad que habia ofrecido á Dios, mas que ser reina del mundo, con gran resolucion respondió, que en ninguna manera se queria casar: empleó Maximiano todas las caricias y amenazas, que son imaginables, para atraerla á su voluntad, y que dejase la fe de Cristo; pero hallándola firme en su propósito, y un ángel del Señor en defensa de su virginidad, dió cuenta de todo al emperador, el cual la mandó degollar en su casa, año de 295.

La Misa es en honor de la santa.

La Epístola es del cap. 25 del Eclesiastes.

REFLEXIONES.

Bienaventurado el que halla un amigo verdadero. El nombre de amigo es mui comun en el mundo, pero es mui raro hallar un ami-

Digitized by Google

go verdadero. Es la amistad una perla preciosa, y actualmente no es mas que un disimulado comercio de interés, y en acabándose éste, se acabó la amistad. En este gran teatro del mundo, con capa de amistad se engañan los hombres mútuamente. El que tiene mas habilidad, éste pasa regularmente por el mejor amigo. Todos los cumplimientos, cortesias y espresiones son falaces; porque el espíritu del mundo es enemigo de toda verdadera amistad, porque ya se halla desterrada del mundo. La buena fe se usa poco, y por consiguiente son mui raros los amigos verdaderos. Solo es verdadera amistad la que se funda en la virtud, y entre los virtuosos solamente existe.

El Evangelio es del cap. 25 de san Mateo.

Digitized by Google

MEDITACION

Conviene no despreciar las cosas pequeñas.

Considera que es un grande error aun entre las personas virtuosas hacer poco caso de las faltas ligeras, porque de este descuido se originan lastimosas caidas. *El que desprecia las cosas pequeñas*, dice el Eclesiástico, *caerá poco á poco en las grandes.* Los que se precipitan en los mayores desórdenes, segun san Bernardo, principiaron por cosas mui léves. Las enfermedades del alma, como las del cuerpo, ambas se forman poco á poco, y cuando los humores le inundan, es inútil la medicina. Es dictámen de san Gerónimo, que las faltas ligeras eran de cierto modo mas peligrosas que las grandes: estas como se conocen mejor, se evitan fácilmente, aquellas no, porque apenas se conocen. Al punto se acude al remedio de una fiebre

Digitized by Google

violenta: una calentura lenta es la que al fin nos echa en la sepultura, por el poco caso que hacemos de ella. La negligencia habitual en el cumplimiento de las obligaciones mas leves es mui perjudicial para el alma. El estado de la tibieza es mui peligroso, segun las divinas letras. Te has precavido contra los pecados graves, dice san Agustin, y ¿no temes esas faltas ligeras? Arrojaste al mar las cargas pesadas que podian sumergir al navio; pero guárdate no sea que la mucha arena la eche á pique dentro del mismo puerto.

JACULATORIAS.

Dignaos, Señor, de que dirija mis pasos á la observancia de vuestros preceptos. *Psalm.* 118.

Inclina, Señor, mi corazon para daros gusto en todo, sin inclinarle á la avaricia. *Idem.*

Digitized by Google

PROPOSITOS.

El que es infiel á Dios en las menores obligaciones, es infiel á Dios toda su vida, y le desagrada continuamente. Despreciar una ligera mortificacion, la modestia en la vista, la circunspeccion en los demas sentidos, y cierta delicadeza de conciencia: todas estas cosas son pequeñas; pero no lo es la fidelidad de ellas, porque puede ser ocasion de obtener las mayores gracias. En el servicio de Dios nada hai pequeño, y así nada se ha de despreciar. Dios alaba en el siervo fiel su exáctitud en las cosas pequeñas: procura merecer este elogio: no omitas devocion ni obligacion alguna de tu estado, porque Dios te pide este corto sacrificio, que es mui grato á sus divinos ojos. No te deges llevar de la ligereza de tu espíritu, ni de la inconstancia de tu corazon.

Digitized by Google

A 12 de Agosto

S.ª CLARA V.

SANTA CLARA,

Virgen

Dia 12 de agosto.

La admirable Vírgen santa Clara, fue natural de la ciudad de Asis, de la provincia de Humbría, en Italia, de claro linage, y de padres ricos y buenos cristianos. Su madre se llamó Hortelana, y vínole el nombre á propósito, pues dió una planta tan fructuosa y tan linda á la santa Iglesia, como fue su hija Clara, la cual luego que nació comenzó á resplandecer en la noche del mundo con singular gracia. Era mui agradable, y mui facil en aprender de boca de su madre los principios de la fe. Era mui caritativa con los pobres; dábales de lo que tenia, y muchas veces se quitaba parte de su comida y sustento para dárselo. Era mui inclinada á la oracion, y en ella se recreaba, y sentia suavísimos

Digitized by Google

y celestiales deleites. Y deseando servir á Dios con mas perfeccion, le ofreció su virginidad, y se apartó de los peligros y vanidades del mundo, tomando el hábito de san Francisco, en cuyas manos profesó su regla en la Iglesia de santa Maria de Porciúncula. Andaba siempre descalza, su cama de ordinario era la tierra, y unos sarmientos. Ayunaba casi todo el año á pan y agua, y traia ásperos cilicios. Habiendo los moros escalado su convento, salió á la puerta, teniendo delante de sí el Santísimo Sacramento, á cuya vista los infieles se retiráron confusos y espantados. Su oracion era continua, y muchas veces se arrobaba en éxtasis. Finalmente, fue santa Clara verdadera luz y madre de pobres religiosas y mui querida esposa del Señor, cuya Madre Santísima la visitó á la hora de la muerte, y regalada con este favor dió su bendita alma á su celestial Esposo á los 12 de agosto, año de 1253.

La Misa es en honor de la santa:

Digitized by Google

la Oracion: *Exaudi nos Deus, &c.*

La Epístola es del cap. 10 y 11 de la segunda del Apóstol san Pablo á los Corintios.

REFLEXIONES.

No es estimado aquel que se alaba á sí mismo. El que imprudentemente se alaba, por lo mismo se desacredita, y esta necia vanidad es insufrible á todo hombre de juicio. El alabarse á sí propio, no solo es pueril, sino una clara señal de una cabeza vana. Aquellos que se llaman sábios se hicieron necios, dice el Apóstol. El que pretende ser estimado, se hace despreciable. Al contrario, el que observa un profundo silencio sobre lo que puede ganar estimacion, manifiesta un verdadero mérito, y consigue mucho honor. Es el orgullo la pasion mas contraria para conseguir nuestros intentos, porque buscando en todo la distincion, halla la confusion y el des-

Digitized by Google

precio. El orgullo ciega ; puede verse pisado, pero jamas domado, y es el vicio que tiene menos fundamento en el hombre. Verdaderamente, nada nos debe humillar mas que nuestro propio orgullo.

El Evangelio es del cap. 25 de san Mateo.

MEDITACION

Del corto número de los que se salvan.

Considera que ésta es una de las verdades mas claramente establecidas en el cristianismo: *Entrad por la puerta angosta* (dice el Salvador), *porque la que conduce á la perdicion es ancha, y el número de los que entran por ella es grande; pero la que conduce á la vida es estrecha, y pocos entran por ella.* En otra parte dice: *Muchos son los llamados, y pocos los escogidos.* Como Jesucristo repetia tantas veces esta terrible verdad á sus discípulos, le hicie-

Digitized by Google

ron esta pregunta: *¿Señor, es posible que sea tan corto el número de los que se salvan?* Oid la respuesta: *Hijos mios, la puerta del cielo es estrecha, violentaos para entrar por ella.* No hai mas que un camino para el cielo, que es el Evangelio. ¿Son muchos los que siguen sus máximas? ¿Seré yo de este corto número? Esto se ha de juzgar por la conformidad de nuestra vida con las máximas del Evangelio. ¿Quién me ha dicho que no seré del número de los infelices, segun la vida que tengo? Las vírgenes necias y el siervo perezoso, fueron arrojados á las tinieblas.

JACULATORIAS.

Tuyo soi, Dios mio, sálvame. *Psalm.* 118.

No me arrojes, Señor, de tu presencia, ni se aparte jamas de mí tu santa gracia. *Psalm.* 50.

Digitized by Google

PROPOSITOS.

Pocos se salvarán, y es preciso que asi sea, porque hacemos lo contrario de lo que manda nuestra religion. Reprueba ésta la oposicion que se halla entre sus máximas y nuestras costumbres. Corto es el número de los buenos, procura ser uno de ellos. La mayor parte se condena, guárdate de entrar en este número. Aunque la mayor parte de tus amigos no observen los preceptos de nuestra religion, procura tú observarlos exactamente: aunque te tengan por reformador, ó por censor de su vida, no importa, déjalos decir, y diles con resolucion, que por mucho que se haga para salvarse, nunca es demasiado. Cumple exactamente con tus obligaciones. Frecuenta los sacramentos. Conserva la divina gracia, y una pura conciencia.

Digitized by Google

Digitized by Google

A 13 de Agosto.

S. HIPÓLITO M.

Digitized by Google

SAN HIPOLITO

Y COMPAÑEROS MARTIRES,

Dia 13 de agosto.

Fue san Hipólito romano de nacion, y caballero mui ilustre, y siendo idólatra mereció tener en guarda al glorioso san Lorenzo, y él le echó en la cárcel con otros muchos presos, entre los cuales habia uno llamado Lucilo, que de llorar su larga prision habia cegado. Persuadióles el santo diácono que creyesen en Jesucristo, él lo hizo, se bautizó, y Dios le alumbró los ojos del alma y del cuerpo, y le restituyó la vista. Divulgóse este milagro por la ciudad, y por la fama de él concurrieron muchos ciegos á la cárcel pidiendo remedio para su ceguedad, y el santo los sanó á todos, haciendo sobre ellos la señal de la cruz: visto por Hipólito los milagros que san Lorenzo obraba, se convirtió

Digitized by Google

á la fe del Señor, y fue bautizado él y toda su familia, que era de diez y nueve personas. Fue tan fervoroso despues de su conversion, que viendo padecer al levita, quiso publicar que era cristiano: mas el santo le detuvo y dijo, que aguardase mejor ocasion. Habiendo llegado á noticia del emperador Valeriano que Hipólito habia enterrado al cuerpo de san Lorenzo, le mandó prender: halláronlo sus ministros comulgando, y de allí le llevaron al martirio, que fue atado á la cola de cuatro caballos, que despedazaron su cuerpo, y su alma subió al cielo. Fueron tambien martirizados y degollados en su presencia diez y nueve de su familia, en compañia de Concordia, que habia sido su ama de cria. El cuerpo de san Hipólito fue de noche sepultado por Justino, presbítero, no lejos del cuerpo de san Lorenzo. Fue su triunfo á los 13 de agosto, año de 261.

La Misa es en honor del santo mártir.

Digitized by Google

La Epístola es del cap. 3 de Isaías.

REFLEXIONES.

La exactitud con que pinta el profeta la vanidad y profanidad de las mugeres de Sion, la vivísima invectiva que hace contra este desórden, y el rigor con que Dios le castiga, manifiesta lo abominable que es á los ojos de Dios, y los malos efectos que produce en el estado y en las familias. Adórnanse las mugeres para agradar á los hombres, y abren en sus almas penetrantes heridas, porque este adorno (dice Tertuliano) nunca nace de una conciencia mui inocente. La profanidad en el vestido es vanidad pueril; pero es vanidad de moda, y esto basta para despreciar el moral cristiano, y hacer las mugeres gala de su desprecio: ¿cuántos gastos ocasionan las galas? ¿cuánto tiempo emplean en armar lazos á la inocencia? ¿cuán-

Digitized by Google

tos desórdenes causan en las familias?

El Evangelio es del cap. 16 de san Marcos.

MEDITACION

De la vida delicada.

Considera que la vida delicada es lo que hace el mayor número de réprobos. Si examinamos las principales ocupaciones de las mugeres del mundo, se puede preguntar si esta vida se tiene por vicio entre los cristianos. El sueño de la noche, hasta cierta hora de la mañana, es su primera ocupacion. Luego se sigue el cuidado y el tiempo que se emplea en vestirse. Van á la última Misa, donde concurre la gente ociosa y delicada, y el tiempo que resta hasta comer se gasta en visitas y en cumplidos: en la mesa qué conversaciones sin sustancia, hasta que llega la hora de recibir las visitas de la tarde. En ellas, ¡que conversa-

Digitized by Google

ciones enfadosas é inútiles, cuyo fondo es la murmuracion! ¡Qué cuentos chistosos! ¡qué reflexiones pueriles sobre las modas! ¡qué lastimosa censura sobre la vida egemplar de las personas virtuosas! ¡Oh crítica atrevida, sin conocimiento, juicio ni religion! Esta es la mas séria ocupacion de las personas de distincion; esto es, de las mas mundanas que se hallan en una ciudad, y en esto emplean los dias aquellas personas que se llaman cristianas. ¡Qué religion sería ésta si se salvasen los que asi viven en ella!

JACULATORIAS.

Apartad, Señor; mis ojos de la vanidad del mundo, y dadme aliento para seguir vuestros caminos. *Psalm.* 118.

Conozco, mi Dios, que no puedo ser de Jesucristo, sino crucifico la carne con la privacion de sus vicios y concupiscencias.

Digitized by Google

PROPOSITOS.

La vida delicada nunca fue vida cristiana, antes si es presagio de la condenacion. El cristiano debe trabajar para salvarse, y es reprensible la vida ociosa, que es ocasion de todos los males. ¿Quién ignora que es delito de un cristiano pasar una vida inútil? La lei de Jesucristo comprende á todos, y sus preceptos son unos mismos, ni jamas se le ha dado el tiempo para que lo malogre. Aquella higuera que no dió mas que hojas, la maldijo el Señor, y aun no era tiempo de que diese frutos. Ten presente aquella muger del Evangelio, tan alabada por el Espíritu santo, jamas estuvo ociosa, ni jamas tú lo debes estar en tu casa ó en la agena. Es razon que tambien tengas algun rato para recrear el ánimo, pero acuérdate de que nunca debes estar ocioso.

Digitized by Google

Digitized by Google

A 14 de Agosto.

S. EUSEBIO C.

Digitized by Google

SAN EUSEBIO,

Martir.

Dia 14 de agosto.

San Eusebio fue romano de nacion, sacerdote y santísimo confesor: en este tiempo imperando Constancio se embraveció en Roma la heregia de los arrianos, por el favor y fuerzas que el emperador les dió, y á ésta se levantó una gravísima y terrible tempestad contra los católicos; y muchos obispos y santos sacerdotes fueron desterrados, afligidos y muertos por la fe católica. Entre ellos san Eusebio, el cual por defender constantísimamente la fe y verdadera religion, con mas libertad y ánimo que quisiera el emperador Constancio, lo mandó encerrar y como emparedar en un aposento de su misma casa, tan estrecho y angosto, que apenas cabia en él, ni se podia estender ni volver á una

Digitized by Google

parte ni á otra. Allí estuvo el santo varon siete meses, haciendo perpetuamente oracion al Señor, suplicándole que le diese fortaleza y constancia para morir por él. Y dióla tan cumplida, que al cabo de siete meses murió, y dió su espíritu al que le habia criado en aquella como sepultura en que habia estado. Su cuerpo recogieron Gregorio y Orosio, sacerdotes, y le enterraron en una cueva del cementerio de san Calixto, junto al cuerpo de san Sixto papa, y pusiéronle un título que decia: *Aquí yace Eusebio, varon de Dios.* Cuando Constancio supo la muerte de Eusebio, y como Gregorio y Orosio habian enterrado su cuerpo, enojóse sobremanera, y mandóles prender. Hubo á las manos á Gregorio, y hízole como enterrar vivo en la misma cueva donde estaba el cuerpo de san Eusebio. Orosio, que se habia escapado, lo supo, y de noche se fue á él, y aunque le halló vivo, estaba ya tan debilitado, que murió allí año de 357.

Digitized by Google

La Misa es en honor del santo.

La Epístola es del cap. 24 de la Sabiduria.

REFLEXIONES.

Yo dí frutos de agradable olor, mis flores son frutos de gloria y de abundancia. Parece que la Vírgen nos da con estas palabras una amorosa reprension por nuestra grande esterilidad. ¿Qué frutos hemos dado en el campo de la Iglesia? A lo mas muchas hojas y algunas flores que en el mismo dia que nacieron se secaron. Recurramos á esta madre de misericordia para que no seamos tan desgraciados como la higuera del Evangelio, que fue cortada y arrojada al fuego por su esterilidad. Las fiestas mas solemnes son dias de gracia para aquellos que se dispusieron á recibirlas desde la vigilia. Nada omite la Iglesia para preparar á sus hijos con la oracion y el ayuno,

Digitized by Google

¿Pero se observa éste como se debe? Parece que la penitencia ya no habla con los mundanos: la oracion y asistencia á los divinos oficios, es devocion popular. Un corto número de personas devotas frecuentan los sacramentos. La gente de distincion, solo tiene tiempo para vestirse y peinarse. Toda la preparacion que hace para celebrar las grandes fiestas, es ostentar en ellas mayor profanidad. La única señal de distincion en los dias solemnes es salir con una gala mas costosa.

El Evangelio es del cap. 11 de san Lucas.

MEDITACION

De la disposicion para celebrar las fiestas solemnes.

Considera el cuidado que se pone, y el gasto que se hace, y el tiempo que se emplea en disponerse para una fiesta profana. Para una fiesta solemne solo nos pide

Digitized by Google

Dios una conciencia pura, una viva fe, y una tierna dovocion. Quiere Dios ser adorado en espíritu y verdad. Este es el fin principal de la solemnidad de nuestras fiestas. Grande error es creer que se puede agradar á los santos cuando no se agrada á Dios. Son nuestras fiestas solemnidades de religion, ¿será razon convertirlas en fiestas mundanas? Quiere Dios ser reverenciado en ellas por el sacrificio del corazon: ¿se dará por satisfecho si manifestamos en ellas nuestras ostentaciones de vanidad?

JACULATORIAS.

Mañana es la solemnidad del Señor, y de su santísima Madre. Prepara tu corazon para servirle. 1. *Reg.* 7. *Exod.* 32.

Mi corazon está preparado, Dios mio, mi corazon está preparado. *Psalm.* 58.

Digitized by Google

PROPOSITOS.

No te parezca que basta estar preparado para cuando llegue el esposo. Es menester prepararlo un dia antes. Por falta de esta preparacion fueron escluidas las vírgenes necias. Ademas del recogimiento interior dispondrás tus ocupaciones, de modo que por la tarde te quede algun rato libre para prepararte á celebrar tan grande festividad. Será bien confesarse en la misma vigilia, ó á lo menos hacer el examen para el dia siguiente. Asiste á la Iglesia con la mayor devocion y practica algunas buenas obras. Dedica un poco mas tiempo á leccion de algun libro devoto: junta tus hijos y familia, y despues de la colacion les leerás la festividad de este dia. Dirás la letania de la Vírgen, y observarás un exacto ayuno: de este modo la Vírgen derramará con profusion los favores sobre las almas de todos sus devotos.

Digitized by Google

A15 de Agosto.

LA ASUNCION DE N.A S.RA

Digitized by Google

LA ASUNCION

DE NUESTRA SEÑORA.

Dia 15 *de agosto.*

El triunfo que goza en el cielo la Reina de los Angeles celebra hoi la santa Madre Iglesia, bajo el título de la Asuncion, que sucedió al tercero dia de su tránsito, al cual asistieron todos los Apóstoles y discípulos de Cristo, Señor nuestro; que aunque á la sazon estaban esparcidos por todo el orbe, fueron traidos por ministerio de ángeles. Predicaron sus grandezas san Pedro y Santiago, príncipes sagrados de la Iglesia, y tambien el divino Hyeroteo, obispo de Segovia, como dice san Dionisio Areopagita. Llegó el dia tercero el Apóstol santo Tomas (que por disposicion divina no se halló en el tránsito) y sintiendo en estremo el no haberse hallado en la muerte de su querida Señora y

Digitized by Google

Maestra, deshaciéndose todo en lágrimas, pidió para su consuelo le dejasen ver y adorar el preciosísimo cuerpo; y condescendiendo los demas Apóstoles con su devota peticion, abriendo el sepulcro, del cual salió un olor celestial, y no hallando sino las sábanas y lienzos con que habia sido envuelto, oyeron música del cielo que á él llevaban en cuerpo y alma á su reina, fue el mas festivo triunfo que miraron los cielos, pues al de Cristo fueron los dos ángeles que quedaron á consolar á los Apóstoles, y al de María asistió el mismo Cristo, y los Angeles todos, que pasmándose de ver la magestad y grandeza de la Vírgen Madre se honraban de llevarle la falda de sus vestidos, y sirviéndole el mismo Dios de bracero, la entró en su celestial reino, y la presentó á su eterno Padre. Fue el tránsito de la Vírgen, siendo de edad de 63 años, y del nacimiento de su Hijo el de 48.

La Misa es en honor de la Vír-

Digitized by Google

gen; y la Oracion: *Famulorum tuorum, &c.*

La Epístola es del cap. 24 del libro de la Sabiduria.

REFLEXIONES.

Busqué un lugar de reposo entre todas las naciones, y escogí una habitacion en la heredad del Señor. No hai en la tierra lugar de reposo, y éste únicamente se halla en el cielo, por eso Maria santísima eligió en él su habitacion. *Echó raices;* esto es, se hizo madre de los escogidos de Dios, en quienes fue el distintivo la tierna devocion á esta Señora, que es señal de predestinacion. Es el refugio y esperanza de los pecadores, pero solo es madre de los escogidos. *Fue exaltada sobre los cedros del Líbano.* Es el cedro el mayor y mas sólido de todos los árboles. Ninguna pura criatura puede igualar á la gloria ni al trono de Maria, que es Madre de Dios. La

Digitized by Google

palma, la rosa de Jericó, la oliva, el cinamomo, y la mirra son árboles odoríferos, y tienen raras virtudes. Hállanse en ellas los verdaderos símbolos que pertenecen á María santísima. El Espíritu santo se vale de lo mas raro y esquisito que se halla en la naturaleza para hacernos un retrato claro de María santísima.

El Evangelio es del cap. 10 de san Lucas.

MEDITACION

Sobre la Asuncion de María santísima.

Considera que en la fiesta de este dia se hallan muchas maravillas. Una vida mui santa, una concepcion sin pecado, y un triunfo singular. El amor mas que la muerte terminó su santa vida, y murió por conformarse en todo con su querido Hijo. ¡Pero qué gozo seria el de aquella alma tan querida de Dios, cuando al separarse

de su santo cuerpo se halló en los brazos de su amado Hijo, que la condujo en medio de un inumerable egército de ángeles, hasta el trono del mismo Dios! No convenia que aquel cuerpo tan puro, santuario del Verbo encarnado, quedase en la tierra para el culto y veneracion de los fieles. Debia ser colocada en el cielo, y asi la retiró el Señor tan presto del sepulcro.

JACULATORIAS.

Dios te salve, reina y madre, vida, dulzura y esperanza nuestra. *Antiph. Eccl.*

Vírgen santa, miranos desde lo alto del cielo, y dignaos volver á nosotros vuestros benignos ojos desde la eminencia de vuestro trono de gloria. *Isai.* 63.

Digitized by Google

PROPOSITOS.

Hoi es el dia del triunfo de María santísima, y al mismo tiempo lo es de que nos conceda sus gracias y mercedes: penetrado de un gran dolor, pídela perdon, y conságrate á su servicio de un modo especial: promete á esta Señora, que no dejarás pasar dia alguno sin darla un afecto particular en reverencia suya. Coloca toda tu esperanza y confianza, despues de Dios, en la bondad y poderosa proteccion de una madre tan misericordiosa. Dedica á esta Señora tu persona, hijos, criados, y toda tu familia, como lo practicó el rei de Francia Luis XIII. Inspira á todos una tierna devocion á la madre de Dios en vida y muerte.

Digitized by Google

Digitized by Google

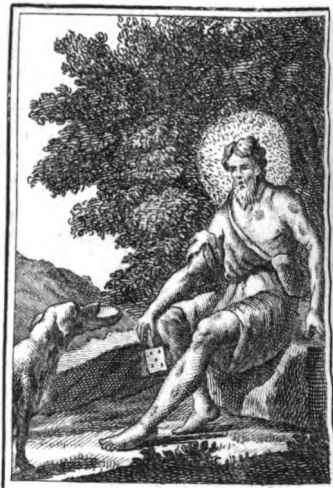

A 16 de Agosto.

S. ROQUE.

Digitized by Google

SAN ROQUE,

Confesor.

Dia 16 de agosto.

El bienaventurado san Roque fue de nacion francés, natural de la villa de Mompeller, hijo de ilustres padres y ricos, y Señor de aquel pueblo. Cuando nació salió del vientre de su madre señalado con una cruz colorada. Desde su infancia mostró grande inclinacion á la virtud, y siendo de doce años comenzó á macerar su cuerpo con ayunos y penitencias, y á hacer guerra á sus gustos y apetitos. Muertos sus padres, vendió los bienes que pudo, y habiéndolos repartido á los pobres para asegurarlos en el cielo, se vistió de peregrino, y encomendando á un tio suyo el gobierno de su estado y vasallos, se partió para Roma á visitar los santos lugares. Estando en Italia, entró en un lugar lla-

Digitized by Google

mado Aqua-pendente, donde halló á muchos que estaban heridos de pestilencia. Fuese al hospital, y juntándose con el administrador de él comenzó á servir á los pobres, y hacer la señal de la cruz sobre los apestados, y con ella todos quedaron sanos. Lo mismo le sucedió en Roma, Casena, Placencia y otras ciudades de Italia, dando salud á todos los enfermos, y glorificando por todas partes el nombre del Señor. Sanóle un ángel de una recia y aguda calentura, que provino de una saeta que le traspasó el muslo, con que el Señor permitió fuese herido para egercitar su paciencia. Hallándose enfermo en un bosque, un perro, por providencia divina, le traia cada dia de la mesa de su amo pan para alimentarse. Volvió á Mompeller, y creyendo que era espía le pusieron en la cárcel, sin darse á conocer, donde al cabo de cinco años, el Señor le manifestó al mundo despues de su muerte, que fue el año de 1327.

Digitized by Google

La Misa es en honor del santo: la Oracion: *Deus qui nos, &c.*

La Epístola es del cap. 20 de la Sabiduría.

REFLEXIONES.

Bienaventurado aquel que fue hallado sin mancha. ¿Y quien será este dichoso? ¿á qué alma unida á este miserable cuerpo, no se atrevió la mancha del pecado? Solo se halla una que por especial privilegio fue preservada: esta fue María santísima en el instante de su purísima Concepcion, mas santa que todos los santos juntos en el último momento de su vida. Siendo hija amada del eterno Padre, Madre querida del divino Verbo, y Esposa única del Espíritu santo, ¿cómo no habia de ser hermosa y sin mancha? Esto lo repite muchas veces la santa Iglesia. Parece ciertamente que hubiera sido indigna de concebir al Verbo divino, dicen los santos Padres, si

Digitized by Google

su alma hubiera contraido culpa original. La primera muger fue criada sin esta culpa, y en el estado de la inocencia. Pues si Maria la hubiera contraido, ¿cómo habia de ser bendita entre todas las mugeres, habiendo sido criada para ser reina del cielo y de la tierra? Era mui decente, dice san Anselmo, que aquella Señora fuese tan pura, que despues de la pureza de Dios no se pudiese imaginar otra mayor que la suya. Grande error es pensar que sin un corazon puro se pueda tener verdadera devocion á Maria Santísima.

El Evangelio es del cap. 12 de san Lucas.

MEDITACION

De la verdadera devocion á María Santísima.

Considera que no hai cosa mas santa ni mas religiosa que el verdadero culto que se da á la Madre

Digitized by Google

de Dios. La tierna devocion que se tributa á la madre, es un medio mui proporcionado para merecer la gracia y los favores del Hijo, y el que está en desgracia de éste no puede agradar á la madre. No basta alistarse en alguna congregacion de esta Señora, ó rezarla diariamente algunas oraciones sin arreglar sus costumbres, engañados de una falsa confianza en el poder de la Vírgen. Este es grande error. Es cierto que el mayor pecador debe recurrir á la Madre de misericordia, implorando su asistencia para que por su medio le conceda el Señor la gracia para convertirse.

JACULATORIAS.

Mostráos, ó Vírgen santa, amorosa madre mia. *Eccl.*

Maria, madre de gracia, madre de misericordia, líbranos del enemigo, y á la hora de la muerte recíbenos en tus manos. *Ibid.*

Digitized by Google

PROPOSITOS.

Nunca temamos, dice san Bernardo, esceder en lo que decimos, cuando se trata de elogiar á la Virgen Maria. Hónrate de ser siervo suyo, y de llevar sus piadosas insignias con alegria y respeto. La devocion al santo rosario, y tener su escapulario son las mas sólidas, y estan aprobadas por la Iglesia, y los sumos pontífices, y concedidas muchas indulgencias. Alístate en ellas si no lo estás, y cumple exactamente sus constituciones, que son unos medios mui propios para conseguir la salvacion. Rézala su santo rosario á una hora determinada, por el mérito particular que se tiene en esto. Visita alguna capilla de la Vírgen, y ten en ella un rato de oracion.

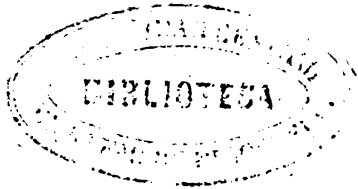

Digitized by Google

Digitized by Google

A 17 de Agosto.

S.N PAULO M.R

Digitized by Google

S. PAULO Y COMPAÑEROS,

Mártires.

Dia 17 de agosto.

Treinta y siete cristianos, todas personas de alto nacimiento y de opulentas riquezas, pero mas ricos de los dones de la divina gracia, se juntáron en Egipto en compañia á propagar el Evangelio por todas aquellas regiones. Su caudillo fue un tal Paulo, verdadero imitador del grande Apóstol. Dividiéronse en cuatro cuadrillas. Paulo se fue con otros nueve al oriente. Reconvo con ocho hacia el norte. Theonas con igual número al sur; y Papias con el resto al occidente: trabajaron con el mayor celo en estender el reino de Cristo por todas partes, plantando la fe, instruyendo al dócil, y purificando las almas de los penitentes que confesaban sus pecados. Estos siervos de Dios fueron trata-

Digitized by Google

dos con toda suerte de injurias, presos y cargados de hierros. Alarmado el gobernador á la novedad de esta empresa espidió sus órdenes para que fuesen conducidos á su presencia de diferentes partes del reino: empleó promesas y amenazas en compelerles á sacrificar; pero Paulo respondió por todos los demas, que era mejor morir diciendo: *no nos perdones.* El juez en vista de esto condenó á todos á muerte: á los que habian ido al oriente y al sur de sus dominios, á ser quemados: á los del norte decapitados; y á ser crucificados los que habian ido al occidente. El tirano se sorprehendió al ver con cuanta alegria y valor marchaba Paulo delante de esta valiente tropa á ofrecer sus cabezas al cuchillo: padeciéron la muerte en 18 de enero; pero no se espresa en las actas el año.

La Misa es en honor de los santos mártires.

La Epístola es del cap. 4 del libro de la Sabiduria.

Digitized by Google

REFLEXIONES.

Aunque el justo muera con una muerte anticipada se hallará en reposo. Es efecto de la bondad de Dios que los quiere sacar de los peligros de esta vida, y de cualquier modo que sea su muerte es feliz, porque Dios los coloca en el paraiso. Los retira de esta region tan triste, llena de escollos y naufragios, que solo produce abrojos y espinas. Nada de cuanto se halla en el mundo puede hacernos verdaderamente felices. Este terreno produce unas flores, cuyos frutos son, la amargura y la poca duracion. Esta es la calidad de la tierra, que pisamos, y si fuéramos justos nos libráramos de estos fatales accidentes. La muerte de los santos es preciosa, por el mérito de su vida. ¿Pero qué vida mas pura ni mas llena de merecimientos que la de María santísima? y así el modelo de la mas preciosa muer-

Digitized by Google

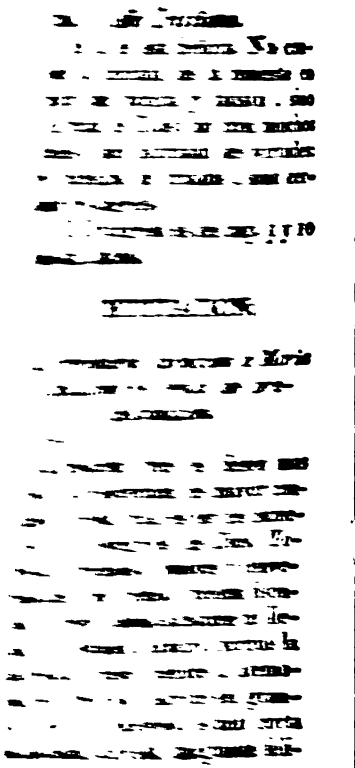

Digitized by Google

cidad. ¿Quién sabe, cuál será aquella espantosa eternidad? ¿Será feliz ó infeliz? ¡Esto es lo que no sé, y esto es lo que me espanta! Pues yo te daré un presagio seguro, que es la devocion constante de Maria santísima, á quien llama san Agustin la única esperanza de los pecadores. Toda la gracia de la salvacion, dice santo Tomas, está en Maria, porque la conseguimos por su poderosa intercesion. Por eso dice esta Señora: en mí está toda la esperanza de la vida y la virtud. Suplícala que te consiga todos los auxilios para salvarte, y que esperas por su intercesion el perdon de tus pecados, y premio de tus buenas obras.

JACULATORIAS.

Mostráos siempre, Señora, amorosa Madre nuestra. *Eccl.*

Maria, madre de gracia, madre de misericordia, líbranos del enemigo, y á la hora de la muerte recíbenos en tus manos. *Ibid.*

Digitized by Google

te fue la de esta Señora. No consiste la felicidad de la muerte en morir con pompa y fausto, sino en gracia de Dios: no con muchos bienes, sino adornado de virtudes: no rodeados de criados, sino cercado de ángeles.

El Evangelio es del cap. 9 y 10 de san Mateo.

MEDITACION.

La verdadera devocion á María Santísima es señal de predestinacion.

Considera que el deseo mas justo y la esperanza de mayor consuelo en esta vida es ser del número de los escogidos de Dios. Todas las fortunas, honores y conveniencias del mundo pueden lisonjear, pero jamas satisfacen ni llenan el corazon humano, porque la eternidad viene siempre á atemorizar el tiempo. Aunque sea grande, rico y poderoso, es mui corta la duracion de esta imaginada feli-

Digitized by Google

cidad. ¿Quién sabe, cuál será aquella espantosa eternidad? ¿Será feliz ó infeliz? ¡Esto es lo que no sé, y esto es lo que me espanta! Pues yo te daré un presagio seguro, que es la devocion constante de Maria santísima, á quien llama san Agustin la única esperanza de los pecadores. Toda la gracia de la salvacion, dice santo Tomas, está en Maria, porque la conseguimos por su poderosa intercesion. Por eso dice esta Señora: en mí está toda la esperanza de la vida y la virtud. Suplícala que te consiga todos los auxilios para salvarte, y que esperas por su intercesion el perdon de tus pecados, y premio de tus buenas obras.

JACULATORIAS.

Mostráos siempre, Señora, amorosa Madre nuestra. *Eccl.*

Maria, madre de gracia, madre de misericordia, líbranos del enemigo, y á la hora de la muerte recíbenos en tus manos. *Ibid.*

Digitized by Google

PROPOSITOS.

Despues que los mayores santos de nuestra religion se esmeraron en celebrar las grandezas de María, y despues que san Agustin confesó en nombre de todos su insuficiencia, protestando que le faltaban espresiones para dar á la madre de Dios sus debidas alabanzas, se hallan aun algunos corazones tan impios que censuran el celo que anima á los fieles para exaltar á la que jamas se puede alabar tanto como merece. Por lo que á ti toca practica todo lo contrario. Dedícate enteramente al servicio de esta Señora. Busca los libros que promuevan á su devocion: inspírala siempre á todos los que estan á tu cargo. Este celo es una gran señal de predestinacion. Las festividades en honor de esta Señora deben avivar nuestro fervor.

Digitized by Google

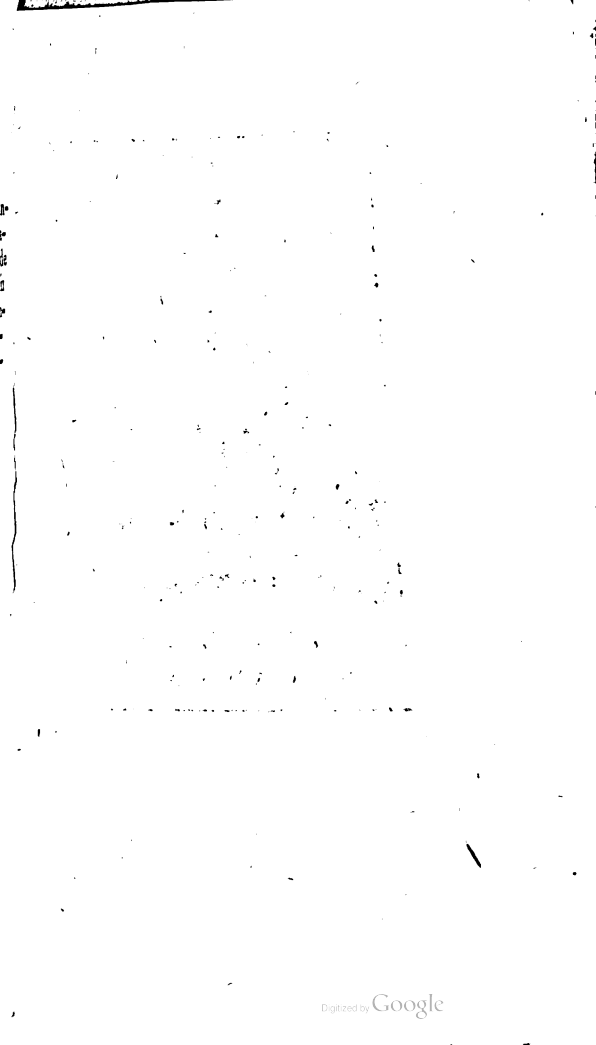
Digitized by Google

A 18 de Agosto.

S.N AGAPITO M.R

Digitized by Google

SAN AGAPITO,

Mártir.

Dia 18 *de agosto.*

Fue san Agapito natural de la ciudad de Palestina, no léjos de Roma; y siendo muchacho de quince años, quiso el Señor escogerle para que se opusiese al furor y poder del emperador Aureliano, que perseguia cruelmente á los cristianos, que descarreados y afligidos andaban escondidos por bosques, montes y cuevas; para lo cual se armó de su espíritu y fortaleza del cielo, y que peleando con el tirano le venciese y triunfase de él, y con su precioso martirio diese egemplo á los fieles de mayor edad. Enseñado Agapito en la fe de Jesucristo, y en sus santas costumbres por un santo sacerdote llamado Porfidio, aprendió tambien á ser constante y animoso: y no solo no huyó la persecucion, sino que

Digitized by Google

de su grado y voluntad se presentó al emperador, y confesó ser cristiano, y tener propósito de serlo hasta perder la vida. Maravillóse Aureliano en ver tanta osadia en tan tiernos años. Mandóle castigar como muchacho, pensando atemorizarle, y fue el castigo de azotes, que se los dieron cruelísimos. Pero como el santo mancebo, con los azotes y espantos se encendiese mas en el amor de Cristo, entrególe el emperador á un presidente suyo, llamado Antíoco, para que en todo caso le hiciese sacrificar á los dioses: mas hallándole invencible en la fe de Jesucristo, le hizo atormentar con varios géneros de martirios, y echarle á las fieras, que se postraron á sus pies, lamiéndole y alhagándole: lo cual visto por los ministros del emperador, le degollaron á los 18 de agosto, año de 265.

La Misa es de la octava de la Ascension, y la Oracion en honor del santo.

Digitized by Google

REFLEXIONES.

El Señor me dijo: *Habita en Jacob: sea tu herencia Israel; y echa raices en mis escogidos.* Los escogidos de Dios son los verdaderos, devotos de María santísima. Ellos son herencia de la Madre y del Hijo. Son tambien hijos de Dios y María santísima es su madre: es esta Señora la que destruyó todas las heregías, como dice san Agustin y con él toda la Iglesia: es la que quebrantó la cabeza de la infernal serpiente, cuando quiso morderla; esta Señora es la que alienta la confianza de los verdaderos fieles. Si queremos conseguir la gracia de nuestra salvacion, acudamos á María, invoquémosla, y seamos devotos suyos. La Iglesia debe ser la regla de nuestra fe, y como debemos seguirla: dirijamos muchas oraciones á la Madre de Dios para implorar su asistencia. Siempre principia el oficio divi-

Digitized by Google

no, y acaba con una oracion particular á esta gran reina: continuamente tenemos necesidad de la gracia, y siendo la Vírgen madre de ella, pidámosla que sea nuestro consuelo, amparo y refugio en la hora mas crítica para nosotros, que es la de la muerte. Por eso la Iglesia continuamente la está pidiendo que nos asista y ampare ahora y en la hora de nuestra muerte.

El Evangelio es del cap. 10 de san Lucas.

MEDITACION

De la augusta dignidad de madre de Dios.

Considera, que la dignidad de madre de Dios, segun santo Tomas, es de cierto modo incomprehensible al entendimiento humano, pues tiene por término á Dios, que es incomprehensible. *Concibe*, dice san Gregorio, *qué cosa es ser hijo de Dios, y entonces concebirás, qué cosa es ser*

Digitized by Google

madre suya. Por la escelencia del uno conocerás la escelencia de la otra. Si me preguntas, dice san Euquerio, ¿quién es la madre? pregúnta me antes ¿quién es el Hijo? Porque escepto la union hipostática, no es posible hallar otra mas estrecha que la de una madre con su hijo. Por eso dijo san Alberto magno, que en el instante de la Anunciacion no pudo la Vírgen estar mas unida con Dios, á menos que no fuese Dios tambien ella misma: esto lo confirmó san Agustin diciendo, que siendo la carne de Cristo la de Maria, por haber nacido de sus entrañas, la madre y el Hijo eran una misma cosa.

JACULATORIAS.

Muéstrate, verdadera madre mia, y reciba por tu mano nuestras oraciones, aquel que por nuestro amor quiso ser Hijo tuyo. *Eccl.*

Mirad, Señor, que soi vuestro siervo, y soi hijo de vuestra misma madre, que se llamó esclava vuestra. *Psalm.* 115.

Digitized by Google

PROPOSITOS.

El concepto que formamos de las grandezas de María santísima ha de ser práctico. Muchas devociones han dispuesto los santos para esta Señora. Una de ellas es el salterio de san Buenaventura. San Efren compuso y rezaba todos los dias la oracion siguiente.

¡Oh, santísima y purísima Vírgen, madre de mi Dios, reina de la luz, poderosísima y llena de ardentísima caridad! Vos sois mas noble que todos los espíritus celestiales: mas pura que todos los rayos del sol: mas digna de honor que todos los querubines: mas santa que todos los serafines: mas gloriosa sin comparacion que todas las gerarquias de los ángeles, tened piedad de mi, miserable pecador, manchado con innumerables culpas, con las que ofendí á Jesucristo, vuestro Hijo, mi Dios y mi juez.

Digitized by Google

Digitized by Google

A 19 de Agosto.

S.N LUIS OB.PO

Digitized by Google

SAN LUIS,

Obispo y Confesor.

Dia 19 de agosto.

Nació el bienaventurado san Luis en un lugar de la Provenza, cerca de Marsella, llamado Brinco, y fue hijo primogénito de Carlos II, rei de las dos sicilias, y sobrino de san Luis, rei de Francia. Siendo de pequeña edad fue llevado á Barcelona en rehenes, por dar libertad al rei su padre, que fue preso por el rei don Pedro de Aragon, en una batalla naval. Siete años estuvo preso con dos hermanos suyos en Barcelona, y aprovechándose san Luis de aquella soledad, hizo de necesidad virtud, y se ocupó en el estilo de las buenas obras, y en la oracion, y llegó á ser buen teólogo. Desengañado de las vanidades del mundo, renunció el derecho que tenia á la corona, por el humilde hábito de san

Digitized by Google

Francisco. Era tan modesto que jamas miró á muger alguna en el rostro. Digéronle un dia, que honraba mucho á su religion, y respondió con lágrimas, que antes la religion le habia honrado mucho á él. Siendo obispo de Tolosa (la cual dignidad aceptó por obediencia) todos los dias daba de comer en su casa á veinte y cinco pobres, y él por su persona servia y les daba aguamanos, y les ponia la comida en la mesa, y les cortaba el pan, y algunas veces la rodilla en tierra los servia con tanto gusto y devocion, como si en ellos tuviera á Cristo presente. En la hora de su tránsito una multitud de ángeles llevaron su alma al cielo, y cantando decian: *así se hace con quien sirve á Dios en limpieza y en castidad.* Miéntras le hacian las exequias, se apareció sobre el altar mayor, y despues de su muerte le salió una rosa en la boca: murió á los 19 de agosto, año de 1229.

La Misa es de la Octava de la

Digitized by Google

Asuncion; y la Oracion en honor de san Luis: *Da quæsumus omnipotens Deus, &c.*

La Epístola es del cap. 24 del libro de la Sabiduria.

REFLEXIONES.

Mi poder se halla establecido en Jerusalen. No puede haber ni hai criatura que pueda tanto con Dios como Maria santísima. Si Salomon mandó sentar á su madre á la mano derecha, ¿tendrá el Salvador menos amor á la suya? ¿Cómo puedo negar cosa alguna que me pidas? decia éste á su madre. ¡Oh, bienaventurada vírgen Maria! decia san Agustin, dignaos de recibir nuestras débiles oraciones, y reconciliarnos con Dios. Alcanzadnos los auxilios que necesitamos para salvarnos; porque vos sois la única esperanza de los pecadores; por vos esperamos el perdon de nuestros pecados: en vuestra intercesion afianzamos el pre-

Digitized by Google

mio de nuestras buenas obras. No se ha hallado alguno que os haya invocado en sus tribulaciones, y vos le hayais faltado. ¿Quién podrá desesperar de la misericordia de Dios, teniendo la de Maria, á la que comunicó todo su poder? Luego en esta Señora debemos poner toda nuestra confianza.

MEDITACION

De la confianza que debemos tener en Maria santísima.

Considera que la confianza es cierta seguridad que se tiene en la buena voluntad de una persona que nos favorece, y que puede hacerlo. Ninguno duda que la Vírgen tenga este poder, por el mérito y valimiento que tiene con Dios, y no es posible carezca de efecto lo que pide y quiere. Por lo cual no es posible que se condene una alma á quien esta Señora protege. Todas son palabras de san Anselmo. ¿Cómo no ha de ser Todopo-

Digitized by Google

derosa, dice san Beanardo, habiendo puesto el Señor en sus manos la plenitud de todos los bienes, y quiere que todo el bien que nos hace pase por las manos de Maria? Todos los que la sirven y estan debajo de su proteccion, deben tener en Maria toda su confianza; porque conoce nuestras necesidades, puede y quiere socorrerlas, y es la madre de misericordia. ¡Oh Dios, y qué motivo de consuelo para sus verdaderos siervos el gran poder que tiene con su Hijo esta soberana reina!

JACULATORIAS.

Olvídeme yo, Señora, de mi, si algun dia me olvidare de ti. *Psalm.* 136.

Tened misericordia de mí, ó Virgen santa, pues tengo puesta en vos toda mi confianza *Ps.* 56.

Digitized by Google

PROPÓSITOS.

El melifluo san Bernardo *nos* enseña esta admirable oracion. O tú que te hallas engolfado en el borrascoso mar del mundo, agitado de tempestades, y rodeado de escollos; si quieres evitar el naufragio mira á esta estrella de la mañana. Si te acometen los furiosos vientos de las tentaciones: si vas á estrellarte contra escollos de la tribulacion: si te sientes molestado de la ambicion, del orgullo, y de la envidia: si la cólera, y la impureza te fatiga, recurre á Maria. En toda suerte de peligros, accidentes y dudas invoca á Maria. Ten continuamente su nombre en la boca y en el corazon: procura imitar sus virtudes si quieres sean oidas tus oraciones. Segura está tu salvacion si te favorece Maria.

Digitized by Google

Digitized by Google

A 20 de Agosto.

S.N BERNARDO A.D

Digitized by Google

SAN BERNARDO,

Abad.

Dia 20 *de agosto.*

Fue el glorioso y bienaventurado patriarca san Bernardo, abad, natural de Fontana, lugar de la provincia de Borgoña, hijo de padres nobles y mui temerosos de Dios. Pusiéronle á las buenas letras, y le dieron escelentes maestros. Era el niño cuidadoso á los estudios, obediente á los superiores y padres, afable con todos, amigo de silencio y quietud, y enemigo de bullicio. Resplandecia en él una vergüenza virginal, y una simplicidad y candor de ánimo, mortificado por todas las cosas del siglo. Una noche de Navidad, deseando saber la hora en que el Señor habia nacido, se le apareció el niño Jesus recien nacido. Tuvo muchas tentaciones del enemigo, y algunas mu-

Digitized by Google

geres lascivas le armaron lazos, y le molestaron para que perdiese la preciosa joya de la castidad: mas con el favor del Señor, todas las venció: una vez se echó en un estanque de agua casi helado, por haber mirado el rostro á una muger hermosa, Siendo de veinte y tres años tomó el hábito de la religion del Cister, donde llegó á la cumbre de perfeccion y fue muchos años abad. Mereció llamarse hijo de Maria y hermano de Jesus, por haberle regalado la Vírgen santísima con la leche de sus pechos virginales. En una ocasion, habiendo san Bernardo saludado á una devota imágen de la Vírgen santa Maria, le respondió la Vírgen con voz apacible y clara: salve, Bernardo. Sus milagros, sus escritos, y las prodigiosas conversiones que hizo con su celestial predicacion, dan testimonio de su gran santidad: y hasta los papas y los reyes consultaron con él casos gravísimos. Fue su tránsito á los 20 de agosto de 1153.

Digitized by Google

La Misa es en honor del Santo: la Oracion: *Intercessio nos, &c.*

La Epístola es del cap. 39 de la Sabiduria.

REFLEXIONES.

Será su nombre honrado de siglo en siglo, y la Iglesia celebrará sus alabanzas. Consume el tiempo hasta la memoria de las mas bellas acciones de los héroes de la tierra: solo la virtud de los justos siempre conserva viva la brillantez de su mérito, y siempre halla la Iglesia nuevo asunto para su elogio. Esta profecia se cumple mas á la letra en la reina de los santos y madre de los escogidos: cuyas alabanzas celebrará siempre la Iglesia, y de siglo en siglo será su nombre glorificado. San Agustin, san Juan Damasceno, san Bernardo, y otros santos padres aséguran, que á los profetas y patriarcas de la lei antigua se les dió anticipado conocimiento de la madre

Digitized by Google

del redentor, y que mucho mas se les concedió á los ángeles. Todas las criaturas os alaben y bendigan, ó llena de gracia: todos los ángeles y hombres os honren y reconozcan templo santo, paraiso espiritual, y gloria de las vírgenes, de quien Dios quiso tomar carne, y á quien se dignó reconocer por madre, como hijo. Todos los santos padres apuraron sus voces y elocuencia en publicar las grandezas de la madre de Dios, exhortando con los términos mas enérgicos á una singular veneracion y tierna devocion con Maria santísima.

El Evangelio es del cap. 19 de san Mateo.

MEDITACION

Del singular cúlto que debemos dar á Maria santísima.

Considera, que por solo el título de Madre de Dios deben todos reverenciar á esta Señora con la mas tierna devocion y el respeto

Digitized by Google

mas profundo. Si hasta el Hijo de Dios respeta á su madre, ¿cuánto deberán venerar los fieles á aquella portentosa muger, á quien estuvo sujeto el mismo Hijo de Dios? Toda la Iglesia implora muchas veces al dia su poderosa intercesion: ¿pues qué culto no deben darle sus verdaderos hijos? Díganlo tantos templos y altares dirigidos en su honor: tantas piadosas congregaciones como hai en la Iglesia católica, dedicadas á su soberano nombre: todo esto publica la necesidad y santidad de su culto.

JACULATORIAS.

Dignaos, ó sacratísima vírgen, de que sea toda mi vida panegirista de vuestras alabanzas. *Eccl.*

Dios te salve, reina de los cielos, señora de los ángeles y de los hombres, Dios te salve. *Ibid.*

Digitized by Google

PROPOSITOS.

Si quieres que la Vírgen oiga tus oraciones, vive bien. Tu interior y esterior respeto á María santísima se prueba de la ternura con que la amas, y es señal clara del religioso culto que la tributas. Venera singularmente todas las cosas que se dirigen á honrar á la madre de Dios, y á promover su devocion: todo ha de ser dulce, precioso y respetable para tí. Exalta sus grandezas, publica sus alabanzas, y procura estender su culto. Estos afectos son propios de todos sus verdaderos siervos. Honra tambien á toda su familia, especialmente á santa Ana, san Joaquin, san Juan Bautista, san Juan Evangelista, y sobre todo á su casto esposo san José, guardia y testigo de su virginidad. Jamas deges de rezar las *Aves Marias* por la mañana, á medio dia, y á la noche.

Digitized by Google

A 21 de Agosto.

S.TA JUANA FREMIOT F.RA

Digitized by Google

SANTA JUANA FREMIOT,

Fundadora.

Dia 21 de agosto.

Santa Juana Francisca nació en Dijon, capital del ducado de Borgoña, en 23 de enero de 1572. Perdió á su madre Margarita Berbisis, señora de mérito, á los diez y ocho meses: su padre Benito Fremiot, presidente del parlamanto de Dijon, se encargó de la educacion de la niña, no obstante sus graves ocupaciones.

Lograron los señores de Dijon el año 1604 que les predicase la cuaresma san Francisco de Sales: se prendó la santa de la celestial doctrina del santo prelado, que le eligió por su confesor. Serian menester muchos volúmenes para delinear las acciones heróicas que hizo en el resto de su admirable vida; pero aunque todos sus hechos son dignos de elogio, ninguno eter-

Digitized by Google

cibieron de ellas mismas un nuevo esplendor. Su caridad con todos los hombres fue inmensa, su fe la mas perfecta, su mortificacion la mas continua, su modestia la mas amable: su amor de Dios el mas puro, y su santidad la mas eminente. Maria, dice san Bernardino de Sena, amó á Dios sin interrupcion desde el primer instante de su vida. ¿Qué tesoro de gracias y de virtudes seria el de la santísima Virgen en el momento de su muerte? ¡Oh, y con cuánta verdad pudo decir de sí misma! *Yo derramé una fragancia como el cinamomo, y como el mas precioso bálsamo.*

El Evangelio es del cap. 10 de san Lucas.

MEDITACION

Del amor que la santísima Virgen tiene á los pecadores.

Considera que es artículo de fe que Dios ama á todos los hombres,

Digitized by Google

que los quiere salvar, y que á todos los ilumina. La Virgen ama todo lo que Dios ama, y quiere todo lo que Dios quiere El amor de Dios y del prógimo son dos eslabones, dice san Gregorio, que forman una misma cadena, y dos ramas que salen de un mismo tronco: luego si Maria santísima ama tanto á Dios, ninguna hai que ame mas á nosotros. Maria, dice san Bernardo, es nuestra hermana y nuestra buena madre; por eso no impuso Dios precepto particular á los padres y á las madres para que amasen á sus hijos, como dice el Doctor angélico, porque la misma naturaleza les sirve de lei y precepto.

JACULATORIAS.

Olvídese para siempre mi mano derecha, si yo me olvidare de tu bondad para conmigo, ó Virgen santa. *Psalm.* 136.

En tí confio, madre de mi Dios, y no quedará confundida mi esperanza. *Psalm.* 24.

Digitized by Google

PROPOSITOS.

La mayor parte de los mortales, se condena, dice san Remigio, por el infernal vicio de la lujuria. Para sujetar este terrible monstruo, aconseja el venerable Bossuet, uno de los mayores prelados de la Iglesia de Francia, que cuando nos hallásemos combatidos de este vicio, imploremos la proteccion de esta purísima madre, diciéndola el himno dedicado especialmente á esta Señora: *Dios os salve, estrella de la mar, madre querida de Dios, y siempre Virgen castísima, puerta feliz del cielo: interceded, Señora, con vuestro Hijo santísimo, para que nos prepare el camino seguro de nuestra salvacion, viendo á Jesus. Dignaos Señora de interponer vuestras súplicas para que vuestro querido Hijo nos conceda el precioso don de la pureza.* Se dirán despues tres salves á Maria santísima con el mayor afecto.

Digitized by Google

Digitized by Google

A 22 de Agosto.

S.N JOAQUIN PADRE DE N.A S.A

SAN JOAQUIN,

PADRE DE NUESTRA SEÑORA.

Dia 22 de agosto.

San Joaquin, fue hijo de Matthan y Jesca, segun san Ambrosio; Justino, Nicéforo y otros, de la tribu de Judea, y descendiente de David por Salomon, segun las diferentes promesas que Dios habia hecho á su amado pueblo de Israel. Pasados los cuarenta dias de la purificacion, segun mandaba la lei, subió Jesca, desde Nazareth al santo templo de Jerusalen, donde ofreció un corderillo y una tórtola al Señor en manos del sacerdote, por el primogénito de Matthan, y le redimió con cinco siclos. Luego que tuvo competente edad, siguió los estudios, y en todos adelantó con una estraordinaria rapidez. Pasados los veinte años se le murieron sus padres, y siguió hasta los cuarenta y seis con

Digitized by Google

una madurez propia de su santidad, en el gobierno de su casa y criados. Estando un dia el santo en oracion, pidió á Dios le eligiese estado, y se le apareció san Gabriel en sueños, y le dijo era la voluntad del Señor recibiese por esposa á Ana. Conociendo Joaquin ser esta la voluntad de Dios, se fue de Nazareth á Belen. Pidióla por esposa á sus justos padres Estolano y Emerenciana, y cerciorados de su linage, y voluntad de su hija, se celebró el casamiento en Belen, y se pasaron á Nazareth los nuevos esposos. Pasaron estos santos casados veinte años sin sucesion, cosa que en aquella edad y pueblo se tenia por desgracia. Habiendo ido el santo un dia al templo de Jerusalen á ofrecer oraciones y sacrificios por la venida del Mesias, en presencia del sumo sacerdote, otro inferior, llamado Issachan, le reprendió al santo viejo (que tenia cerca de sesenta y seis años), diciéndole: *Por qué llegas si eres hombre inútil, desviate y vete,*

Digitized by Google

no enojes á Dios: lleno de aflicciones san Joaquin, se retiró por cinco meses á sus apriscos, clamando á Dios. Este retiro fue causa de afliccion para santa Ana, conociendo los motivos de san Joaquin, y estuvo en su jardin orando igual tiempo. El Señor los consoló por medio de su arcángel, y ambos santos salieron de sus destinos para el templo, hallándose, sin saber uno de otro, en la puerta dorada de Jerusalen, desde donde se dirigieron al santo templo, y á los nueve meses nació Maria santísima, á las doce de la noche del 8 de setiembre de 5184, segun el cómputo de los setenta intérpretes. A los sesenta y nueve años y dias falleció san Joaquin, rodeado de ángeles, llevaron su alma á la eternidad; y su cuerpo fue enterrado en el valle de Josaphat, cerca del huerto de Getsemaní.

La Misa es de la octava de la Asuncion; y la Oracion es en honor del santo.

La Epístola es del cap. 24 de la Sabiduria.

Digitized by Google

REFLEXIONES.

El que me crió descansó en el tabernáculo. Este es el mayor elogio de Maria santísima. Basta que diga el Evangelio: «Maria, de la «cual nació Jesus, en ella se com«prende la dignidad de *Madre de «Dios*, que es la mas superior «que pudo Dios darla: porque en «ella se funda la profundísima ve«neracion que toda la Iglesia pro«fesó siempre á la santísima Vír«gen.» Es Maria madre de Dios; pues no hai que temer, ni esceso en sus elogios, ni supersticion en el culto que la corresponde.

El Evangelio es del cap. 10 de san Lucas.

MEDITACION

De las grandes gracias y favores que conseguimos por la verdadera devocion con la Vírgen.

Considera que la verdadera devocion con Maria santísima es un

Digitized by Google

manantial perenne de los mayores favores del cielo. Vivimos en un pais enemigo, qué peligros, qué lazos no se arman á la inocencia, y siendo las ocasiones mas frecuentes, ponen á nuestra salvacion en gran riesgo. ¿Quién se podrá prometer la victoria, sin una poderosa proteccion? El verdadero devoto de Maria santísima tiene un gran recurso, porque egerce un poder sin límites sobre todo el infierno. Su poder es sin medida, y su bondad igual á su poder. ¿Donde se puede encontrar mayor defensa, ni mayor seguridad?

JACULATORIAS.

Ea, pues, abogada nuestra, vuelve á nosotros esos tus ojos misericordiosos. *Eccl.*

Esperimenten, Señora, tu poderosa proteccion, todos los que te invocan reverentes. *Ibid.*

Digitized by Google

PROPOSITOS.

¡Oh, santísima Vírgen María, madre de Dios, reina soberana del cielo y de la tierra, de los ángeles y de los hombres! yo creo con profundo rendimiento de corazon y de juicio, todo lo que la fe cristiana me enseña de vos, y en particular firmemente, que sois verdaderamente madre de Dios. ¡Oh augusta inmaculada Vírgen! recibidme en el número de vuestros esclavos. Hago un firme propósito, ó divina madre, de renovar incesantemente á vuestros sagrados pies el homenage que en este dia os rindo. Dichoso yo, si con mi egemplo y celo pudiere contribuir á perpetuar vuestro culto, segun el fin que me he propuesto, dedicándome á vuestro servicio.

Digitized by Google

Digitized by Google

A 23 de Agosto.

S.N FELIPE BENICIO CONR.

Digitized by Google

SAN FELIPE BENICIO,

Confesor.

Dia 23 de agosto.

En el año de 1224 nació san Felipe Benicio en la ciudad de Florencia. Cuando tenia un año, pasaron unos religiosos servitas pidiendo limosna, y asi que los vió el niño, dijo: *Estos son siervos de la Virgen.* Estudió en Florencia, y recibió en Padua la borla de doctor en medicina; y estando un dia oyendo Misa en la capilla de los servitas, oyó en la epístola aquellas palabras del Espíritu santo al diácono Felipe: *Felipe acércate á este carro*; y habiéndose retirado á su casa y contemplado sobre aquellas palabras, le pareció hallarse en un desierto, donde no habia mas que riscos, precipicios y fieras. Atemorizado comenzó á dar gritos, pero le sosegó Maria santísima, apareciéndose en

Digitized by Google

un carro, y mandóle entrase en los servitas. Asi que amaneció se fue Felipe á un hospicio que habia á las mismas puertas de Florencia, y pidió á su fundador el padre Bonfils le admitiese. Para probar su vocacion, le envió al monte Sereno, ocupándole en los oficios mas abatidos. Fue tan superior su capacidad, que sacaron dispensas de Roma, y le colocaron en el sacerdocio, y á poco llegó á la de general. Yendo á Roma, halló un leproso, y no teniendo que darle, se despojó de la túnica, y luego sanó. Por muerte del papa Clemente IV fue elegido para el pontificado; pero se escondió en una cueva de las montañas del Sena, y no salió hasta que nombraron á Gregorio X. En el desierto hizo una austera vida, y faltándole agua hirió la tierra con el báculo, y sacó agua con abundancia, de que se formó un estanque, que hoi se llaman los baños de san Felipe. Hizo varios viajes por la Italia y Francia, donde hizo prodigiosas

Digitized by Google

conversiones. Pacificó las ciudades de Pistoya y Florencia, despedazadas por los bandos de Guelfos y Gibelinos; pero no pudiendo sufrir los rebeldes sus sermones, le desnudaron y azotaron. Pasó á Todi, y salieron á recibirle con ramos de oliva: se fue á la Iglesia, y postrado delante del altar, esclamó: *Este será el lugar de mi reposo.* Asaltóle una calentura el dia de la Asuncion, y quedó como muerto por tres horas: volvió en sí pidiendo un crucifijo, y entregó su alma al Señor el 22 de agosto de 1285. El papa Clemente X le canonizó año de 1671.

La Oracion de la Misa es en honor del santo.

La Epístola es del cap. 14 del Apocalipsis.

REFLEXIONES.

Bienaventurados los que mueren en el Señor: esta es la que se llama muerte preciosa y estimable,

Digitized by Google

toda otra muerte es vil y despreciable. Muera el mayor héroe del mundo con una multitud prodigiosa de elogios, sino muere con la muerte de los justos, solo será grande en la historia, y toda su dicha es quimérica. Para tener una muerte feliz, es preciso pensar muchas veces en la muerte, porque en aquel último momento se desvanecen todos los proyectos de la ambicion, y todas las lisongeras esperanzas. Viene la muerte y despoja á la alma de todos aquellos encantos que se prometia en el mundo.

El Evangelio es del cap. 6 de san Juan.

MEDITACION

Del verdadero secreto para lograr una santa muerte.

Considera que el verdadero secreto para una santa muerte, es tener una santa vida. Es menester que haya algun intervalo entre la

Digitized by Google

conversion, la penitencia y la muerte. Aun los que han vivido con una vida ajustada, temen, y con razon, los altos juicios de Dios. ¿Pues qué será el que ha vivido con una vida desbaratada y perdida? Solamente quien ha vivido segun las máximas del Evangelio, empleando su vida en egercicios de mortificacion, y en la práctica de las virtudes, puede fundar una verdadera confianza. Dios es misericordioso, y en su infinita misericordia confiaban todos los santos, y con todo eso temblaban.

JACULATORIAS.

Santa Maria, madre de Dios, ruega por nosotros ahora y en la hora de nuestra muerte. Amen. *Eccl.*

Maria, madre de gracia, madre de misericordia, defiéndenos del enemigo, y recibenos en la hora de la muerte. *Idem.*

Digitized by Google

PROPOSITOS.

Como el verdadero secreto de lograr una santa muerte, es tener una santa vida, siendo inútil todo otro, refiere á este fin todos tus proyectos, acciones y deseos. En todas ocasiones ten presente este pensamiento tan necesario: *¿y esto me servirá para morir bien?* Con este fin harás todos los egercicios cristianos, y todas las funciones de la vida civil. Cuando se piensa de este modo todas las aflicciones y trabajos, pierden la mitad de su amargura, porque nos pueden servir para disponernos á una santa muerte. Todas las prosperidades del mundo embriagan, y muchas veces trastornan la cabeza. Una de las cosas que mas nos interesa en la devocion de la madre de Dios es el conseguir una buena muerte.

Digitized by Google

PROPOSITOS

Como el verdadero
una santa muerte,
santa vida, siendo
refiere á este fin
ctos, acciones y
ocasiones ten
miento tan necesario.
virá para morir bien.
harás todos los
s, y todas las
civil. Cuando se
do todas las aflicciones
erden la mitad
porque nos pueden
ponemos á una
as las prosperidades
bligan, y mucha
la cabeza. Una
as nos interesa en
a madre de Dios
a buena muerte.

Digitized by Google

A 24 de Agosto.

S.N. BARTOLOME AP.OL

Digitized by Google

SAN BARTOLOME,

Apóstol.

Dia 24 de agosto.

San Bartolomé, Apóstol de Jesucristo, nació en Galicia; y fue pescador: no se sabe cosa cierta, cuándo ó cómo fue llamado del Señor, y comenzó á ser su discípulo. Lo que se sabe es, que al tiempo que los Apóstoles dividieron en sí las provincias del mundo para predicar el Evangelio, cupo á san Bartolomé la Licaonia, que es parte de Capadocia, provincia de Asia, donde predicó y convirtió mucha gente á la fe de Cristo. De allí pasó á la India Citerior y despues á la mayor Armenia, donde hizo enmudecer á los demonios, que hablaban por boca de los ídolos, y convirtió al rei Polemon, y á doce ciudades de su reino á las cuales predicó el santo Apóstol, andando de unas partes á otras

Digitized by Google

con gran solicitud, y alumbrando con los resplandores del Evangelio doctrina á todos, y confirmándolos con los grandes milagros que hacia. Sanaba los enfermos, lanzaba los demonios, y sacaba del cautiverio de Satanás á aquellas pobres almas que el Señor habia comprado con su preciosa sangre. No pudo el demonio sufrir que creciese tanto la religion cristiana, y se amplificase la gloria del Señor: movió á los sacerdotes de los ídolos que se vengasen en san Bartolomé, los cuales incitaron á Astiages, hermano del rei Polemon, que reinaba en otra provincia, para que mandase traer delante de sí al santo Apóstol, y despues de haberle oido, le mandó herir con barras de hierro, y luego desollarlo vivo; y como aun viviese, le hizo cortar la cabeza á los 24 de agosto de 62.

Lo Misa es en honor del santo: la Oracion: *Omnipotens sempiterne Deus.*

La Epístola es del cap. 12 de

Digitized by Google

san Pablo á los Corintios.

REFLEXIONES.

Para ser miembro de Jesucristo basta la fe; pero es necesaria la caridad, que es el alma que vivifica á este cuerpo, que son los fieles; porque asi como cada miembro del cuerpo tiene parte en los trabajos de los otros, acudiendo todos á aliviar al miembro que padece, del mismo modo debemos todos interesarnos, aplicando todos los medios posibles para aliviar las necesidades de nuestros hermanos. ¡Oh, buen Dios, que corto es el número de los verdaderos hermanos! *Estableció Dios en su Iglesia primera á los apóstoles, despues á los profetas, y en tercer lugar á los doctores.* El mas precioso don para cada uno en particular, es saber usar de los talentos que recibió, sin envidiar los que no tiene, negociando á proporcion, si no quiere ser castigado como sier-

Digitized by Google

vo inútil. Judas fue Apóstol, y se perdió. Balaan y Saul fueron profetas, y se perdieron. Casi todos los heresiarcas fueron doctores, y tuvieron un fin funesto. Cada uno será santo si cumple las obligaciones de su estado. Haced, Dios mio, que yo aprecie mas los talentos que me hacen agradable á vuestros ojos, que los que me grangean la estimacion de los hombres.

El Evangelio es del cap. 6 de san Lucas.

MEDITACION

De la vocacion al estado.

Considera que la vocacion mas clara y mas cierta fue la de los Apóstoles; porque Jesucristo los llamó y escogió. Con todo eso se condenó Judas, que era uno de ellos. Aunque la vocacion sea legítima, es necesario cooperar á ella, cumpliendo con las obligaciones de su estado; porque la salvacion está conexa con la vocacion.

Digitized by Google

Se falta á ésta, pues cree que tu salvacion está en peligro, porque tomaste otro estado distinto del que Dios te habia preparado. Si se queda en el mundo al que Dios tenia destinado para el estado de religioso, y toma este estado el que habia de quedarse en el mundo, ambos se pierden. Este es el orígen de tantos males, y la causa de tantos escándalos. No se consulta á Dios sobre la eleccion del estado. Las conveniencias, la fortuna, y el interes de la familia son los resortes que mueven toda la máquina.

JACULATORIAS.

Esperaré en mi Dios y Señor, que con su gracia cumpliré perfectamente con las obligaciones de mi estado. *Psalm.* 41.

Juré, Señor, y estoi resuelto guardar exáctamente todos vuestros santos mandamientos. *Ps.* 118.

Digitized by Google

PROPOSITOS.

Si no has hecho todavia eleccion de estado, aplica todos los medios posibles para que conozcas aquel á que Dios te llama. Este es el punto crítico de la mayor consecuencia, y pide mucha oracion, reflexion, consejos, y grande miramiento. Los padres por lo regular solo atienden á sus intereses y pasiones en el destino de sus hijos, sin dárseles nada por su eterna suerte. Busca un director santo, sabio y prudente, descúbrele tus inclinaciones, tus talentos, tu pasion dominante, y tus buenas ó malas cualidades. Haz oracion, y pide á Dios te de á conocer su santísima voluntad. Frecuenta los sacramentos: empeña á Maria santísima en este importante negocio, consúltale contigo, como si estuvieras á la hora de la muerte, y tu vocacion será perfecta.

Digitized by Google

stiano.

SITOS.

o todavia
olica todos
que cons
llama. Es
mayor cos
a oracion.
raude mi
or lo regu
reses y f
us hijos, c
rna suer
, sabio;
nclinacio
on dom
las cua
e á Dio
volun
os: em
e im
con
ora
erá

Digitized by Google

A 25 de Agosto.

S.N GINES.

Digitized by Google

SAN GINÉS,

Escribano, Mártir.

Dia 25 de agosto.

Fue san Ginés natural de la ciudad de Arlés, en Francia: inclinóse desde su mocedad á ser escribano, y andar en los tribunales; y ocupándose en este oficio, mandóle una vez el juez que escribiese una provision impia y cruel contra los cristianos, en que mandaba, que todos los cristianos fuesen muertos donde quiera que se hallasen. Parecióle á Ginés aquel mandato inicuo y bárbaro, y no quiso obedecer al juez, ántes arrojó los instrumentos que tenia para escribir á los pies del juez, mostrando con el desden y semblante que le desagradaba aquel mandato, y que en su corazon era cristiano, pues se compadecia de los que lo eran. Fuese de allí, y el juez enojado de lo que Ginés habia hecho, mandó

Digitized by Google

á algunos de los oficiales, que le siguiesen, y que le quitasen la vida. Entendió Ginés el peligro, y rogó á un obispo que le bautizase; el cual, impedido por otros negocios, ó por examinar mejor el ánimo y disposicion con que Ginés le pedia el bautismo, no le bautizó, ántes le advirtió, que muriendo por Cristo alcanzaria la vida eterna por medio de su sangre. Con esto Ginés pasó de la otra parte del rio Ródano para esconderse. Siguiéronle los ministros del tirano, alcanzáronle, y diéronle la muerte, y dejáron su santo cuerpo allí tendido en el suelo, quedando bautizado con su propia sangre. Enterráronle los cristianos á la otra parte del rio Ródano, cuyo glorioso martirio fue á los 25 de agosto, año del Señor de 430.

La Oracion de la Misa es en honor del santo.

La Epístola es del cap. 10 de la Sabiduría.

Digitized by Google

REFLEXIONES.

Condujo el Señor al justo por caminos derechos. En ninguna cosa resplandece mas la divina providencia, que en la economía que observa con los santos y justos. Si se oye á la prudencia humana, y si se miran las cosas con las luces de nuestra escasa razon, parece que Dios se olvida de los buenos, y reserva todas las prosperidades para los pecadores. ¿Cuantos hombres virtuosos pasan toda la vida entre adversidades y trabajos? Y vemos al mismo tiempo á los pecadores y desalmados, llenos de dichas y felicidades. Vi al impio, dice David, en su mayor elevacion sobre los cedros del monte Líbano; pasé otra vez, y ya habia desaparecido. Las continuas prosperidades de este mundo son regularmente presagios ciertos de las mayores desgracias. Dios es el que guia al justo: viva seguro de que

Digitized by Google

le conducirá por el camino derecho ¿Quién no se hubiera lastimado de la triste aventura del patriarca José? Fue vendido á los ismaelitas, siendo un niño inocente: fue encerrado en una obscura prision, ascendiendo despues hasta el mayor empleo. Dime prudencia humana, ¿te pareceria mui derecho ese camino? Pues este fue el único y el mas breve para ser grande y feliz. ¿Cuántos censurarian las empresas de san Luis, viendo sus desgraciados sucesos de Levante y Africa? ¿Qué rei, ni emperador no quisiera tener la misma suerte?

El Evangelio es del cap. 19 de san Lucas.

MEDITACION

De la verdadera generosidad con Dios.

Considera, que la verdadera generosidad con Dios consiste en no negarle cosa alguna. ¿Se le podrá nunca dar mucho, aunque se

Digitized by Google

le dé todo? ¿Y nos podrá pedir demasiado, aunque nos pida todo lo que tenemos, si todo lo hemos recibido de este Señor? A un corazon apocado le parece mucho cuando da á Dios alguna cosa: pero un corazon generoso, haga lo que hiciere por Dios, todo le parece poco, y le parece bien. Respecto de Dios, toda reserva es como una especie de hurto. Aquel es verdaderamente generoso que absolutamente lo da todo á Dios.

JACULATORIAS.

Amaréte, Señor, espíritu y fortaleza mia. *Psalm.* 17.

¿Quién será capaz de apartarme del amor de mi Señor Jesucristo? *Rom.* 8.

Digitized by Google

PROPOSITOS.

Asombro es que se sirva á Dios con negligencia; sobre todo si se considera, que es Dios el Señor á quien se sirve: para servirle con generosidad, procura estar continuamente en su presencia por medio de una dulce y sosegada atencion. Si quieres conservar esta dulce presencia de Dios destierra de tí toda vana curiosidad, y toda conversacion inútil. La entera negacion de *sí* misma, es el camino para lograr una continua memoria de Dios y un soberano medio para servirle generosamente. Hai muchas almas que se mortifican algunas veces; pero las almas generosas siempre se mortifican. Si deseas tener esta generosidad con Dios, sepárate de las criaturas. Pon en egecucion estos saludables consejos, cuando tengas la dicha de lograr esta generosidad, conocerás lo que vale.

Digitized by Google

ristiano.

SITOS.

ne se sirva á D
sobre todo si
Dios el Señor
ara servirle
ra estar con
sencia por me
sosegada ate
ervar esta chi
os destierra a
idad, y toda
a entera nega
l camino pa
memoria de
io para ser
ai muchas
gunas ve-
sas siem-
as tener
sepárate
ecucion
cuando
gene-
le.

Digitized by Google

A 26 de Agosto.

S.N ZEFERINO P.A Y M.R

SAN CEFERINO,

Papa y Mártir.

Dia 26 de agosto.

San Ceferino, papa y mártir, fue natural de Roma, hijo de Habundio, y sucedió en la silla de san Victor, asimismo papa y mártir. Fue varon santo, y de loables costumbres, y mui dignas de aquella santa sede, y mui atento á todas las cosas de su oficio pontifical, así en convencer á los hereges, y en arrancar de la Iglesia la mala cizaña que el enemigo habia sembrado, como en el culto y reverencia que se debe al Señor y á sus templos, y establecer todo lo que para el aumento y ornato podia aprovechar. Ordenó san Ceferino en la Iglesia de Dios, que todos los fieles cristianos comulgasen el dia de pascua, y que ningun obispo pudiese ser condenado sino por el romano pontifice, ó con

Digitized by Google

su autoridad, y que celebrando el obispo se hallasen presentes siete sacerdotes, como san Evaristo papa lo habia mandado, y que los sacerdotes y diáconos se ordenasen públicamente en presencía de muchos clérigos y legos para que fuese manifiesta la inocencia, y que sean dotados para estos oficios personas de vida irreprehensible. Finalmente, habiendo tenido la silla Apostólica diez y ocho años y diez y ocho dias, fue preso y martirizado por la fe de Cristo, imperando Antonio Eliogábalo; y su sagrado cuerpo fue enterrado en un cementerio propio suyo que está cerca del de san Calisto: fue su glorioso triunfo á los 26 de agosto, año de 221.

La Misa es en honor del santo: la Oracion: *Presta quæsumus, &c.*

La Epístola del cap. 1 de la segunda del Apóstol san Pablo á los Corintios.

Digitized by Google

REFLEXIONES.

Bendito sea Dios, padre de nuestro Señor Jesucristo, padre de las misericordias, y Dios de todo consuelo. El verdadero y sólido consuelo proviene de Dios únicamente. El mismo Dios que consuela, es el que perdona. Dios es mi padre, y padre de las misericordias: luego necesariamente ha de ser para mí un Dios de todo consuelo, si yo no pongo estorbo á su bondad. Es error buscarle en otra parte. Consuélannos los amigos, y con estos consuelos nada conseguimos, porque no llegan al corazon. Tambien nos consuelan las diversiones y los placeres; pero éstos no pasan de los sentidos. En fin, las criaturas nos consuelan; pero estos consuelos son superficiales para un pobre corazon atribulado. ¡Buen Dios! ¿Cuándo creerá el corazon humano una verdad, que esperimenta cada dia. Confie-

Digitized by Google

mos en la bondad divina, y esperimentaremes sus dulces efectos. Es el Señor, Dios de todo consuelo: luego sus ministros deberian ser hombres de todo consuelo, y hallarse en ellos el alivio para todas sus tribulaciones. La severidad y escesivo rigor solo sirven para desesperar al pecador, y desterrar de él toda confianza, y no formar el carácter de los verdaderos ministros de Jesucristo.

El Evangelio es del cap. 10 de san Mateo.

MEDITACION

De la importancia de la salvacion.

Considera, que no tienes negocio alguno que te interese mas, ni tanto como el de tu salvacion. Perder toda tu fortuna temporal, ser feliz ó desgraciado toda tu vida, es cierto que son dos cosas mui importantes, pero no son de infinita consecuencia, y se hallaría algun recurso. Trátase de una feli-

Digitized by Google

cidad, ó infelicidad eterna: trátase de poseer á Dios eternamente en el cielo, ó de ser eternamente condenado al infierno, y padecer entre sus voraces llamas, sin remedio, ni esperanza alguna. Pregunto, ¿hai otro negocio de tanta consecuencia, ni tan importante? ¡Ah! ¡que al fin se acaba la vida, y de nada nos sirve el haber sido rico y afortunado! Llega la muerte, y todo se nos huye; siendo la vida mas larga y feliz como un sueño.

JACULATORIAS.

¿De qué le sirve al hombre ganar todo el mundo, si pierde su alma? *Matth.* 16.

¿Qué precio equivaldrá á la pérdida del alma? *Idem.*

Digitized by Google

PROPOSITOS.

Renueva cada dia estas jaculatorias, y repítelas muchas veces, mayormente, cuando te egercitas en tu oficio, emprendes algun negocio, ó das principio á alguna obra. Es práctica mui útil, y conviene á todo género de personas. Dedícate á tener un dia de retiro cada mes, que no es mucho, para pensar en él únicamente en el mayor de todos los negocios. Hállase tiempo para las diversiones, para los negocios temporales, y para los amigos. ¿Será posible que nunca nos falte sino para la salvacion de nuestra alma? ¿Será posible que empleemos toda nuestra vida en egecutar cuentas, examinar libros, y percibir rentas, sin dedicar un solo dia al mes en examinar la cuenta que hemos de dar á Dios, el estado de nuestra conciencia, y el producto de los talentos que hemos recibido de su poderosa mano?

Digitized by Google

Digitized by Google

A 27 de Agosto.

S.N JOSE CALASANZ.

Digitized by Google

SAN JOSÉ CALASANZ

Fundador de las Escuelas Pias.

Dia 27 de agosto.

San José Calasanz nació en 11 do setiembre de 1556 en la villa de Peralta de la Sal, sita en el reino de Aragon; y sus padres le criaron conforme á las máximas de la religion cristiana. Despues de haber hecho progresos en filosofia, derecho civil y canónico, y en la sagrada teologia, recibió los órdenes sagrados y dignidad del sacerdocio en el mes de diciembre de 1583.

Informado don Andres Capilla, obispo de Urgel, de las relevantes prendas de Calasanz, le obligó á aceptar algunos beneficios eclesiásticos, le nombró vicario y visitador de Tremp y de su territorio, cuyo partido abraza setecientas poblaciones con setenta y dos parroquias. Viendo el obispo

Digitized by Google

de Urgel el grande fruto que hacia aquel insigne operario en el partido de Tremp, le eligió por vicario general del obispado. Despues del santo concilio tridentino se formó en Roma la venerable hermandad de la doctrina cristiana, con el objeto de enseñar á los niños pobres en los dias de fiesta. Alistóse en ella José, y no satisfecho con practicar esta enseñanza en los dias de fiesta, se nombraron Iglesias determinadas á este fin; lo hacia en los dias de trabajo en las plazas de la ciudad, con tan ardiente celo, que en mui breve tiempo se conoció en ellos la utilidad de sus tareas: lo mismo hicieron los sacerdotes individuos de la misma hermandad, con cuya ayuda abrió las escuelas pias, en santa Dorotea, el año de 1597, con aprobacion del papa Clemente VIII. Finalmente, quiso Dios premiar la caridad y los trabajos de su siervo, llamándole para sí el dia 25 de agosto del año de 1648, á los 92 de su edad.

Digitized by Google

La Oracion de la Misa es en honor del santo.

La Epístola es del cap. 4 de san Pablo á los Corintios.

REFLEXIONES.

Consideremos los hombres, como ministros de Jesucristo. Este título tan glorioso, deben tener presentes los fieles, para el respeto que han de profesar á los ministros del Señor. Pero éstos no se han de olvidar de la humildad, bondad y desinterés con que deben servir á los fieles de modelo con la vida egemplar que deben dispensar los sagrados ministerios. No hai estado mas santo ni mas sublime. ¿Qué virtud, qué santidad pide en los que le poseen? Deben ser fieles á Jesucristo, para buscar únicamente sus intereses: á la Iglesia, para trabajar con economía su patrimonio, y á los fieles para instruirlos. Faltar á la fidelidad de Jesucristo, es sacríle-

Digitized by Google

ga prevaricacion: faltar á la Iglesia, es sediciosa impiedad: faltar á los pobres, es notoria injusticia, y á los fieles es una especie de irreligion, que castiga Dios siempre con severidad. San Pablo no se creia justificado; pues ¿en qué fundamos nosotros nuestra seguridad? Esta engañosa seguridad es efecto de una falsa conciencia.

El Evangelio es del cap. 6 de san Mateo.

MEDITACION

De las virtudes aparentes.

Considera que una virtud aparente es la cosa mas comun que hai en el mundo. Aquella estimacion que inspira la razon natural, y la pasion que tiene un alma orgullosa á distinguirse y á lograr lo que grangea honor y aplauso, son el verdadero origen de la hipocresia: esto es, aquel artificio que se acepta en materia de virtud y devocion. ¿Cuántas hipocre-

Digitized by Google

sías se juzgan lícitas para conservar la buena reputacion, para el bien público? Es la hipocresía un vasallage que el vicio tributa á la virtud. Los privilegios de la virtud verdadera enamoran, pero esta pide muchas violencias. Se acerca una humildad, que nunca pasa de las palabras. Hácense todas las buenas obras que meten ruido, y se asiste con exactitud á todas las devociones de moda. A la verdad, el papel de devoto bien representado engaña; ¿pero qué adelantan esas almas enmascaradas?

JACULATORIAS.

Dirigidme, Señor, por el verdadero camino, y enseñadme á practicar la verdadera virtud. *Ps.* 24.

Dadme, Dios mio, un corazon puro, acompañado de una recta intencion, sin la cual no hai verdadera virtud. *Psalm.* 50.

Digitized by Google

PROPOSITOS.

La verdadera virtud cristiana se distingue de la falsa, por el principio de donde dimana que es Dios, y la gracia la que le comunica su estimacion y valor. Distínguese por el motivo que siempre es sobrenatural, del que proviene el esplendor que la acompaña. Distínguese por el fin que es el de agradar á Dios, y adelantar el negocio de la salvacion. El verdadero modelo de todas las virtudes fue Jesucristo, y los santos fueron fieles copias suyas. Imítalos: si quieres conocer si tu virtud es verdadera exámina el principio, su motivo y fin. Toda obra esterior por loable que sea, si no está animada por la caridad, es una apariencia de virtud.

Digitized by Google

Cristiano.

POSITOS

era virtud
la falsa, por
umana que
que le con
r. Distingu
mpre es su
riene el
ña. Dist
l de agu
l negoci
ro mod
Jesucris
copi
cont

n. Te

ad,

A 28 de Agosto.

S.N AGUSTIN OB.PO Y D.R

Digitized by Google

SAN AGUSTIN,

Obispo y Doctor.

Dia 28 de agosto.

El glorioso y admirable Doctor de la Iglesia san Agustin nació en una ciudad de Africa, llamada Tagaste, de padres nobles, aunque no mui ricos. Su padre se llamó Patricio, y era gentil, y la madre Mónica, cristiana, y tan grande sierva de Dios, que por sus oraciones y lágrimas se bautizó, y murió cristianamente Patricio, su marido, y su hijo Agustin se convirtió, y fue tan esclarecido siervo del Señor. Desde niño se aplicó á las primeras letras y á la lengua latina, la cual aprendió perfectamente, y despues pasó á Cartago, donde floreciéron los estudios de las buenas letras. Allí san Agustin, con su grande ingenio y escelente memoria, aprendió la retórica, y salió tan famoso orador, que siendo

Digitized by Google

de diez y ocho años la enseñó con gran lauro en aquella ciudad, y se dió á las otras ciencias, aunque bien dado á livandades de mozos.

Acompañábase con los maniqueos, y aunque no estaba bautizado, cayó en su mismo error. Resistió mucho tiempo á la gracia, pero finalmente san Ambrosio le convirtió y bautizó, y Valerio obispo de Bona, varon santísimo, le ordenó de presbítero, á quien despues sucedió en el obispado. En este santo oficio pastoral, se sirvió de buen espíritu y agudísimo ingenio para combatir á los hereges, contra quienes escribió muchos libros, y convirtió inumerables. Fundó algunos monasterios de monges, y otros de monjas. Lloró lo restante de su vida los pecados de su mocedad, y para humillarse mas, compuso el libro de sus confesiones. Descansó en paz año de 430.

La Misa es en honor del santo: la Oracion: *Adesto supplicationibus nostris, &c.*

Digitized by Google

La Epístola del cap. 4 de la segunda del Apóstol san Pablo á Timoteo.

REFLEXIONES.

Predica la palabra, insta oportuna é importunamente. No desistas de enseñar aun cuando veas que no te quieren oir. En todo tiempo siembra el labrador, y la semilla que ha de fructificar se pudre en la tierra antes de arraigar y romper. No pocas veces prende y fructifica en un corazon duro y mal dispuesto. El verdadero celo es mui paciente. En el falso se mezcla mucho de pasion. Todo celo sin prudencia, discrecion y sin caridad es digno de temerse: siempre da en estremos, y cuántas mas temeridades comete mas se aplaude, y como está acompañado de ignorancia, sus imprudencias le hacen mas fiel. Reprendió el Señor el celo vivo de Santiago y de san Juan contra los samaritanos: unos se dejan lle-

Digitized by Google

var de su natural, y dan en rigores escesivos: otros en una reprensible blandura. El verdadero celo siempre es prudente y suave, cuyos efectos son maravillosos.

El Evangelio es del cap. 5 de san Mateo.

MEDITACION

Del amor de Dios.

Considera que es cosa bien estraña que tengamos necesidad de que se nos exhorte y pruebe que debemos amar á Dios, que es el soberano bien, y el origen de todos los bienes. ¡Oh, Dios mio, habeis de ser poco conocido cuando sois tan poco amado! Dios posee en el mayor grado la grandeza, hermosura, poder y bondad. Solo Dios es el grande, sábio, poderoso y bueno: luego vos, Señor, sois toda mi felicidad, y podeis ser mio todo el tiempo que quisiere. En un objeto tan amable no tengo que temer mudanza ni disgusto: lue-

Digitized by Google

go debemos amarle, y se complace en una alma que tiernamente la ama. Te desprecian los grandes: te aborrecen los envidiosos; Dios te ama; y será posible que nosotros no amemos á Dios? ¡Qué dichoso fue san Agustin en vivir todo abrasado en el fuego del divino amor! ¡Pues de quién dependerá que no logre yo la misma dicha! ¡Oh, Dios mio, y todas mis cosas! Yo os amaré con todo mi corazon, ó Dios mio, vuestro amor me basta; prometo con vuestra divina gracia recompensaros mi ingratitud, por los aumentos de mi amor.

JACULATORIAS.

Bien sabeis, Señor, que nada deseo tanto como amaros. *Joan.* 21.

¿Quién será capaz de separarme del amor de Jesucristo?

Digitized by Google

PROPOSITOS.

Un Dios infinitamente amable, nos permite, solicita y manda que le amemos pena de un eterno castigo. ¿Quién obedece este mandamiento? Muéstrase el amor de mil modos, el entendimiento solo se ocupa y deleita en el objeto amado: la lengua nunca se cansa de hablar de él, estas son las pruebas que han de acreditar tu amor á Dios. Si le amas, pensarás frecuentemente en Dios. Promete no malograr ocasion alguna para hablar de Dios. Esta será señal cierta de que le amas. Procura sobre todo dedicarte á darle gusto aun en la observancia de ciertas reglas pequeñas. Con esta exacta observancia probarás que amas á Dios. Acostúmbrate en todas ocasiones á hacer actos de amor de Dios.

Digitized by Google

Digitized by Google

A 29 de Agosto.

LA DEG.ON DE S.N JUAN BAU.TA

Digitized by Google

La degollacion
DE SAN JUAN BAUTISTA.

Dia 29 de agosto.

En este dia celebra la santa Iglesia la festividad de la degollacion y martirio del precursor del Señor, san Juan Bautista: el cual sabiendo que el rei Herodes habia quitado á su hermano Filipo, siendo aun vivo, á Herodias su muger, y estar amancebado con ella, con gravísimo escándalo de todo el pueblo: por esto aquel sagrado pecho de san Juan, encendido y abrasado del celo de la gloria de Dios, deshecho de dolor por ver sus ofensas, como verdadero predicador del cielo, desamparando el desierto para predicar al rei Herodes, como no le era lícito estar amancebado con la muger de su hermano, lo cual sentia mucho el perverso rei. Herodias, llena de furia infernal, echaba llamas de

Digitized by Google

fuego, buscando todas las ocasiones para matar al santo profeta. Y aunque Herodes temia á san Juan, sabiendo que era varon santo y justo, con todo eso le hizo prender y llevarle á la cárcel; y celebrando el dia de su nacimiento con un espléndido y solemne convite, despues de haber cenado y bebido, mandó que una hija de Herodias bailase y danzase delante de todos los convidados, y ella lo hizo con tal donaire y agrado del rei, que la dijo, que aunque pidiese la mitad de su reino se le daria. Mas ella, á instancias de su inicua madre, pidió la cabeza de Juan. Mandó el rei á uno de los de su guarda que fuese á la cárcel y cortase la cabeza al Bautista, y se la diese á la muchacha, que la trajo en una fuente para que sirviese de postre en aquel convite. Fue su triunfo cerca de la pascua del Señor, año de 33.

La Misa es en honor del santo: la Oracion: *Sancti Joannis Baptistæ, &c.*

Digitized by Google

La Epístola es del cap. 1 de Jeremias.

REFLEXIONES.

Seria mui de desear que ninguno ascendiese al ministerio sagrado sin legítima vocacion. No habria en la viña del Señor tantos operarios inútiles y ociosos. El mundo se veria purgado de los vicios que le inundan, no crecerian mas los abusos: la correccion de costumbres no penetraria hasta el santuario, y entonces harian todos el mayor elogio de la religion. ¡Qué disolucion no vemos en la juventud! ¡qué irreligion en la edad mas madura! ¡qué indolencia en el negocio de la salvacion! ¿De qué provienen tantos desórdenes en medio de una religion tan pura y tan santa? De que ya se hallan pocos Bautistas que tengan valor para decir á todos con resolucion y claridad: no te es licito vivir con tanto regalo, delicadeza y profani-

Digitized by Google

dad, pasando dia y noche en diversiones y pasatiempos. Por mas que grite Dios: *No temais, no os acobardeis*, la sombra los asusta. ¿Pues qué harán las tímidas ovejas si el pastor huye del lobo? Cobardes directores, predicadores pusilánimes, qué estragos no haceis en la religion? ¿De cuántas almas que se condenaron os han de pedir cuenta por vuestra indigna condescendencia y perniciosa cobardia? ¿Cuántos padres de familias, jueces y superiores no podrán responder cuando se les pida estrecha cuenta de los que se perdieron, á causa de su temor y cobardia?

El Evangelio es del cap. 6 de san Marcos.

MEDITACION

Del efecto de las pasiones.

Considera que todo cuanto malo sucede en el mundo, es por el efecto de las pasiones. Son el fruto de éstas los enfados, las guerras,

Digitized by Google

las injusticias, las violencias, atrocidades, delitos enormes, heregías, turbaciones de las familias, los escándalos y calamidades que cubren la tierra de tristeza y amargura. ¿Quién no huye de este infierno que contiene en sí tantas desdichas? Una pasion que nos domine basta para amotinar todas las otras, y sobre todo una pasion de impureza. ¡Oh, santo Dios, qué estragos no hacen! Tenemos el egemplo en Herodes por su ciega pasion por Herodias. San Juan Bautista le reprende su escandaloso amancebamiento, y le mandó cortar la cabeza.

JACULATORIAS.

Líbrame, Señor y Dios, de las sangrientas pasiones que me tiranizan. *Psalm.* 50.

Sácame, Señor y Dios mio, de las manos de mis enemigos, y defiéndeme de los que se levantan contra mí para combatirme. *Psalm.* 58.

Digitized by Google

PROPOSITOS.

Poco importa conocer la malignidad y violencia de las pasiones, si falta el valor para combatirlas. Ninguna hai que no ponga en peligro la salvacion, y que no sea una enfermedad mortal. El primer remedio para curarla es combatirla sin hacer jamas paces con ella. El segundo es recurrir á nuestro Señor Jesucristo, pidiéndole sus divinos auxilios. Examina cual sea tu pasion dominante, y resuélvete á combatirla. Unas pasiones se han de atacar cara á cara, á otras por las espaldas, y ciertas pasiones hai, cuya victoria se consigue con la fuga del objeto. Huye de las mínimas ocasiones, mortificate, y ten una tierna devocion con María santísima.

Digitized by Google

9.

S.

er la ma-
las pasio-
a comba-
no pongi
y que n
l. El pri-
es com-
aces con
- á nues-
diéndole
ina cual
, y re-
pasio-
á cara,
ciertas
se con-
. Hu-
mor-
rocion

Digitized by Google

A 30 de Agosto.

S.ta ROSA DE LIMA VIR.n

Digitized by Google

SANTA ROSA DE LIMA.

Vírgen.

Dia 30 de agosto.

Nació santa Rosa de Santa María en la ciudad de Lima, en el reino del Perú, de padres humildes y honrados: desde edad de tres años obraba de manera, que parecia tener uso de razon, y arrojaba las flores de virtudes, que prometian á su tiempo copiosos frutos, y á la verdad fue la primera flor del Nuevo mundo, á quien la Vírgen santísima confirmó el nombre de Rosa. Apenas comenzó á conocer á Dios cuando ya le amaba de todo corazon, y le consagró su rara hermosura con voto de virginidad, y de seis años ayunaba á pan y agua los miércoles, viernes y sábados. Esta bellísima Rosa estuvo siempre entre las espinas del padecer, porque la pobreza de su familia, y el deseo que tenia de

Digitized by Google

imitar á Cristo crucificado, la hicieron llevar una vida mui penitente y austera, y para hacerlo con mas perfeccion, á los veinte y ocho años recibió el hábito de tercera de la Orden de santo Domingo, y pareciéndola que estaba obligada á mas penitencia, á imitacion de su santo padre, se disciplinaba con cadenas de hierro todas las noches, hasta derramar mucha sangre. Estaba algunas veces quince dias, y otras un mes sin comer ni beber, sustentándose con solo el pan del Sacramento, y las palabras que proceden de la boca de Dios. Fue mui amiga de la oracion y de la soledad; y tuvo espíritu de profecia. Muchas veces se le apareció Cristo en forma de niño, y fue regalada de su Madre santísima. Descansó en paz á 30 de agosto, año de 1617.

La Oracion de la Misa es en honor de la santa.

La Epístola es del cap. 3 de la primera de san Pablo á los Corintios.

Digitized by Google

REFLEXIONES.

Es la Iglesia un edificio espiritual, fabricado sobre la piedra angular Cristo Jesus, que fue el maestro, los Apóstoles oficiales, y los fieles las piedras vivas, cimentadas con su preciosa sangre. Dichosos los que se dejan colocar en el sitio que les pertenece. Pretendian los hereges fabricar otra Iglesia, pero tarde ó temprano fue sepultada entre sus ruinas. La fe solamente se ha mantenido inmóvil en la Iglesia católica Romana. ¿Cuánto han hecho para derribar este edificio? pero todos sus esfuerzos son vanos, porque la verdadera Iglesia es invariable, firme y pura, como fundada solamente en Jesucristo. Tambien la perfeccion cristiana es otro edificio místico en que deben trabajar los fieles. Trabajemos, pues, útilmente con las mas sólidas virtudes. Formemos un edificio sólido que nos es-

Digitized by Google

trague la vanidad. El juicio de Dios probará nuestras acciones. ¿ Qué vamos á ganar en este engaño cuando la muerte y el juicio todo lo descubre ?

El Evangelio es del cap. 12 de san Lucas.

MEDITACION

De la Santidad.

Considera que una sola fortuna tenemos que hacer, y es la de hacernos santos. Es la santidad el único objeto digno de un corazon cristiano. ¿ De qué le servirá á un hombre un instante despues de la muerte, y aun una hora antes haber sido rico, y gozado todos los gustos y honras si pierde su alma? Y si es santo, aunque haya sido pobre y desdichado, será el mas feliz. Ser santos es ser siervos de Dios. ¿ Dónde se hallará mejor amo ? Ser santos es ser amigos y hijos de Dios: es ser enteramente dichosos y gozar de Dios, que es

Digitized by Google

la mayor dicha. Destierra de tu imaginacion todas las felicidades de este mundo, porque son falsas. La santidad contiene una felicidad pura, y eterna sin que se pueda perder. ¿Puedo ser amigo de Dios por toda la eternidad, y pienso aun en otra persona? ¡Oh, Señor, y qué vergüenza! Quiero salvarme, Dios mio, y solo deseo vuestra amistad, dulce Jesus, salvacion y gloria mia. Haced, Señor, que el deseo que tengo de lograrla sea eficaz por vuestra divina gracia, y estoi resuelto á vivir como vivieron los santos.

JACULATORIAS.

Oh, y cuánta verdad es que una sola cosa nos es únicamente necesaria. *Luc.* 10.

Dichoso aquel que gusta de estas verdades, y solo desea ser santo. *Psalm.* 126.

Digitized by Google

PROPOSITOS.

No te contentes con amar, estimar y alabar á los santos, sino tomas la resolucion de imitarlos, y de trabajar sin intermision para ellos. Estás en el estado á que te llama Dios, pues cumple exactamente con tus obligaciones, y no deges pasar el dia sin cortar y reformar lo que pueda perjudiciar á tu verdadera fortuna. Impugna valerosamente tu pasion dominante, porque es el enemigo mas formidable de tu salvacion. Aplica todos los medios para ser santo, imita sus virtudes, y merecerás su proteccion. Lee sus vidas, y practica alguna de sus acciones.

Digitized by Google

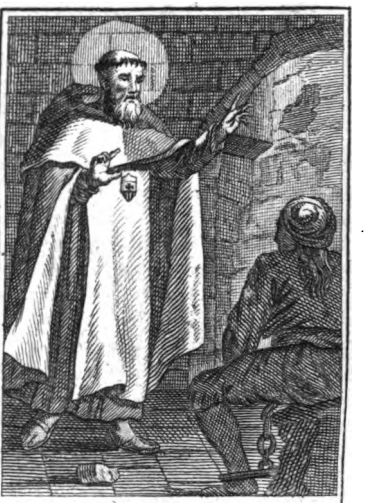

A 31 de Agosto.

S.N RAMON NON-NATO.

Digitized by Google

SAN RAMON NONATO.

Dia 31 de agosto.

Fue san Ramon natural de Portel, lugar en el principado de Cataluña, hijo de padres nobilísimos, descendientes de las casas de Fox y Sarai, y emparentados por sangre y amistad con la de Cardona. Sacáronle del vientre de sú madre muerta, y por eso le llamaron Nonato, que en el lenguage catalan es lo mismo que no nacido. Desde niño se inclinó á la virtud y á las letras, y aprovechóse tanto en ellas, que salió famoso filósofo y teólogo. Inclinóse al estado eclesiástico por atender al servicio divino, pero su padre no asintió á ello, y le envió á una alquería suya, para que cuidase de la hacienda del campo. Obedeció Ramon, fuese á la montaña, donde halló una ermita en que estaba una preciosa imagen de la Vírgen santísima, á cuya piedad acudia en sus

Digitized by Google

tribulaciones, y mereció que se le apareciese, y digese: „No temas, „Ramon, porque yo desde ahora te „recibo por mi hijo, y podrás con „toda confianza llamarme tu madre „y acudir á mi patrocinio y pro„teccion" Dióle tambien á entender le seria mui grato en la religion de la merced, y el santo se empleó en ella en redimir cautivos: y faltándole en una ocasion el dinero se quedó en rehenes, gastando ese tiempo en predicar á los sarracenos, por lo cual fue preso y atormentado, y puesta una mordaza; y por la fama de su santidad y doctrina, el papa Gregorio IX le creó cardenal de la santa Iglesia: estando cercano á la muerte, recibió por mano de ángeles, el Pan celestial, y lleno de divinos favores, descansó en paz á los 31 de agosto, año de 1240.

La Misa es en honor del santo: la Oracion: *Deus qui in liberandis, &c.*

La Epístola es del cap 31 de la Sabiduria.

Digitized by Google

REFLEXIONES.

El que fuere probado de este modo, y hallado perfecto, gozará de una gloria eterna. Una de las mayores tentaciones del hombre son las riquezas. El que las supiere poseer sin apego, ó perderlas sin dolor, es digno de una gloria eterna. Son los riquezas un objeto que despierta todas las pasiones, y escita muchas turbaciones en el alma, porque *la codicia* dice el Apóstol, *es raiz de todos los males, y algunos que se dejaron llevar de ella, se desviaron de la fe y cayeron en muchas amarguras.* Es menester un corazon magnánimo, noble y generoso, para no dejarse encantar de las prosperidades que prometen las riquezas. Vivir contento en la pobreza y en la necesidad, es lo mismo que estar metido en el fuego y no quemarse. Se deben temer mucho porque dificultan la salvacion. Si naciste en una me-

Digitized by Google

diana fortuna, da gracias á Dios porque te quitó el mayor estorbo de la salvacion. Si naciste rico, teme mucho el estado en que te hallas, y pide á Dios que te libre de sus lazos. Las riquezas son espinas, segun Jesucristo, que punzan mas el corazon que los sentidos. ¿Y quién ignora que es mortal toda herida en el corazon?

El Evangelio es del cap. 12 de san Lucas.

MEDITACION

De las diversiones del campo, y de la aldea.

Considera que nos debe causar mucha admiracion el ansia con que todos procuran divertirse, profesando una religion que predica cruz, penitencia y mortificacion de las pasiones. Se pregunta, ¿si los que son cristianos pueden dispensar de hacer una vida mortificada y entregarse enteramente á las diversiones? Responden, que

Digitized by Google

alguna diversion han de tener en el año, y que el tiempo mas oportuno es el otoño. Esto es decir, que en el otoño pueden dejar de ser buenos cristianos. Dicen que en estas diversiones no hai cosa mala: luego las pasiones son mas inocentes en el campo, que en la ciudad: ¿cuándo hai mas libertad, mas ocasiones y mayores tentaciones? No se hace cosa mala, replican: luego una multitud de diversiones, juegos, banquetes, visitas y paseos licenciosos, es una cosa mui inocente. ¡Oh Dios mio! ¡qué remordimientos, qué lágrimas amargas excitarán algun dia las diversiones del buen tiempo!

JACULATORIAS.

Señor, en todos los tiempos y estaciones del año os bendeciré y siempre resonarán en mi boca vuestras divinas alabanzas. *Ps* 33.

Bienaventurado el que siempre teme á Dios, y observa perpetuamente sus mandamientos. *Ps.* 118.

Digitized by Google

PROPOSITOS.

No se intenta prohibir á las gentes todo género de diversiones. Hai muchas mui lícitas é inocentes. El ánimo continuamente aplicado pide algun desahogo. El cuerpo fatigado con el trabajo pide de justicia algun descanso. Son perniciosas las diversiones en siendo demasiadas. Retírate en buena hora al campo; pero no te olvides de las obligaciones de cristiano. Ningun dia faltes á tus acostumbrados egercicios espirituales. Asiste á la misa todos los dias, y lee todas las tardes media hora en algun libro espiritual, y otra media de oracion retirado en tu cuarto, ó paseándote en algun lugar apartado. No te dispenses en el rosario dia alguno. Sean tus diversiones inocentes, y huye de las peligrosas.

Digitized by Google

Indice de las festividades y santos que contiene el mes de Agosto.

	Pág.
Dia 1. *San Pedro ad Vincula.*	5
Dia 2. *Nuestra Señora de los Angeles.*	11
Dia 3. *La Invencion del cuerpo de San Esteban.*	17
Dia 4. *Santo Domingo de Guzman.*	23
Dia 5. *Nuestra Señora de las Nieves.*	29
Dia 6. *La Transfiguracion del Señor.*	35
Dia 7. *San Cayetano.*	41
Dia 8. *San Ciriaco.*	47
Dia 9. *San Roman.*	53
Dia 10. *San Lorenzo.*	59
Dia 11. *Santa Susana.*	65
Dia 12. *Santa Clara.*	71
Dia 13. *San Hipólito.*	77
Dia 14. *San Eusebio.*	83
Dia 15. *La Asuncion de nuestra Señora.*	89

Digitized by Google

Dia 16. *San Roque.* 95
Dia 17. *San Paulo y compañeros mártires.* 101
Dia 18. *San Agapito.* 107
Dia 19. *San Luis obispo.* 113
Dia 20. *San Bernardo.* 119
Dia 21. *Santa Juana Fremiot.* 125
Dia 22. *San Joaquin padre de nuestra Señora.* 131
Dia 23. *San Felipe Benicio.* 137
Dia 24. *San Bartolome Apóstol.* 143
Dia 25. *San Ginés.* 149
Dia 26. *San Ceferino.* 155
Dia 27. *San José Calasanz.* 161
Dia 28. *San Agustin obispo.* 167
Dia 29. *La Degollacion de san Juan Bautista.* 173
Dia 30. *Santa Rosa de Lima.* 179
Dia 31. *San Ramon Nonnato.* 185

Digitized by Google

Digitized by Google

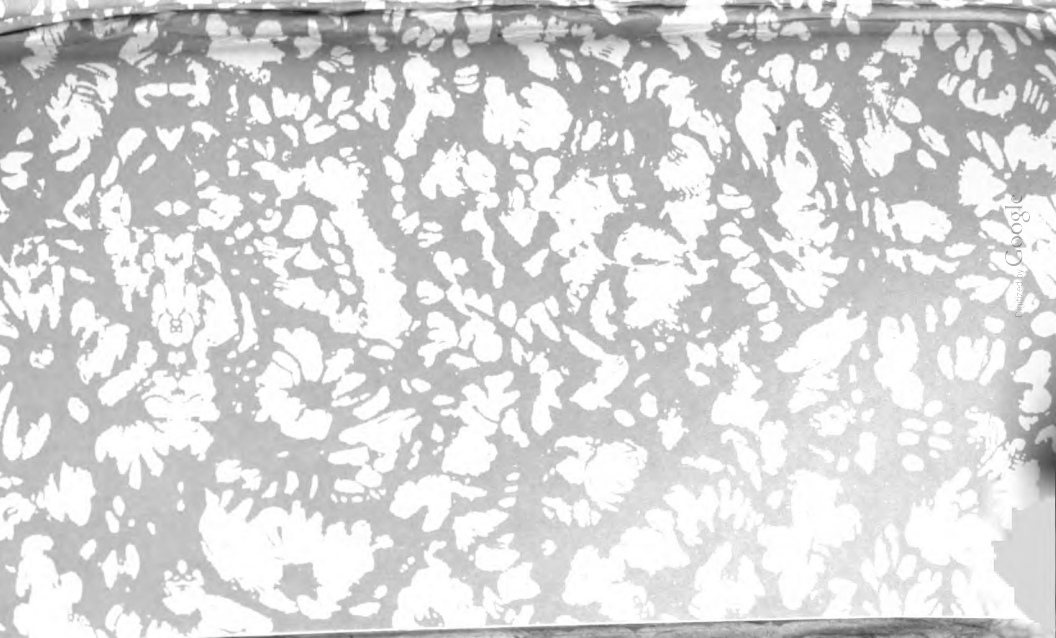

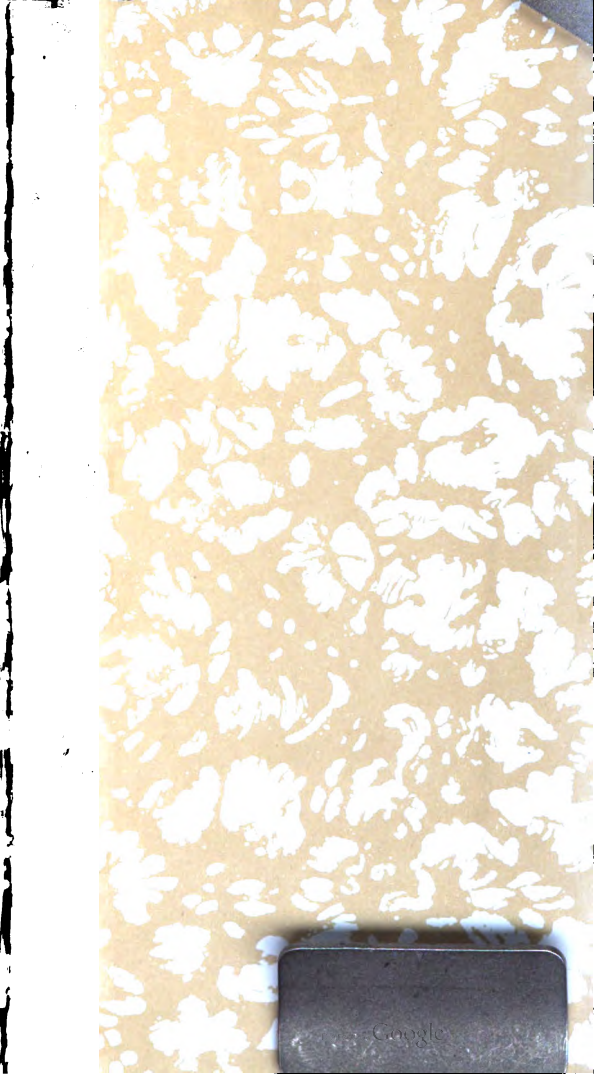
Google